



Kennziffer
B II 2 j
2004

Statistische Berichte

Berufsschulen in Bayern 2004/05

Stand: Herbst 2004

Herausgegeben im
Oktober 2005
Bestellnummer:
B22003 200400
Einzelpreis:
14,70 €



Statistisches Jahrbuch für Bayern 2004

- 629 Seiten
- Tabellenwerk mit den wichtigsten statistischen Daten zum Freistaat Bayern
- Graphische Darstellungen
- Bayernkarten mit Regierungsbezirken, Landkreisen und kreisfreien Städten, Regionen
- Geographische und meteorologische Angaben
- auch auf CD-ROM

Inhalt

- Zeitreihen • Zeitreihen zu sämtlichen statistischen Bereichen für die Jahre 1960, 1970, 1980, 1990 und 2002 und 2003
- Bevölkerung und Kultur • Bevölkerungsstand und -bewegung, Gesundheitswesen, Bildung und Kultur, Rechtspflege, Wahlen, Erwerbstätigkeit
- Wirtschaft und Finanzen • Land- und Forstwirtschaft, Produzierendes Gewerbe, Bautätigkeit, Wohnungswesen, Handel und Gastgewerbe, Verkehr, Geld und Kredit, Versicherungen, Öffentliche Finanzen, Preise
- Soziale Verhältnisse • Öffentliche Sozialleistungen, Löhne und Gehälter, Versorgung und Verbrauch
- Gesamte Volkswirtschaft • Entstehung, Verteilung und Verwendung des Sozialproduktes, Umweltschutz
- Regionaldaten • Strukturdaten der Landkreise, kreisfreien Städte, Regierungsbezirke und Regionen
- Bund und Länder • Wichtige Strukturdaten Deutschlands und aller Bundesländer
- Bayern in Europa • Strukturdaten der Mitgliedsstaaten der EU
- Sachverzeichnis • Merkmalsbezogen tief gegliedert

www.statistik.bayern.de/webshop

Weitere Bestellmöglichkeiten finden Sie
im Impressum.

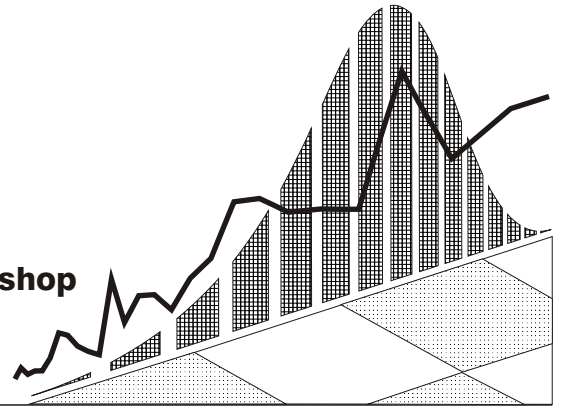

Zeichenerklärung

- | | | | |
|---|--|-----|--|
| 0 | = mehr als nichts, aber weniger als die Hälfte der kleinsten in der Tabelle nachgewiesenen Einheit | () | = Nachweis unter dem Vorbehalt, dass der Zahlenwert erhebliche Fehler aufweisen kann |
| - | = nichts vorhanden | p | = vorläufiges Ergebnis |
| / | = keine Angaben, da Zahlen nicht sicher genug | r | = berichtiges Ergebnis |
| · | = Zahlenwert unbekannt oder geheimzuhalten | s | = geschätztes Ergebnis |
| x | = Tabellenfach gesperrt, da Aussage nicht sinnvoll | ± | = entspricht |

Auf- und Abrundungen

Im allgemeinen ist ohne Rücksicht auf die Endsummen auf- bzw. abgerundet worden. Deshalb können sich bei der Summierung von Einzelangaben geringfügige Abweichungen zu den Endsummen ergeben. Bei Aufgliederungen einer Gesamtheit in Prozent kann die Summe der Einzelwerte wegen Rundens vom Wert 100 % abweichen. Eine Abstimmung auf 100 % erfolgt im allgemeinen nicht.

Impressum

Verleger, Herausgeber und Druck: Bayerisches Landesamt für Statistik und Datenverarbeitung
Neuhauser Straße 8, 80331 München
Briefanschrift: 80288 München
Telefon: 089 2119 255; Telefax: (089) 2119 607
E-Mail: vertrieb@statistik.bayern.de
Internet: <http://www.statistik.bayern.de>

- © Vervielfältigung und Verbreitung, auch auszugsweise, bedürfen der Genehmigung des Herausgebers. In Druckwerken sind für nicht gewerbliche Zwecke Vervielfältigung und Verbreitung, auch auszugsweise, mit Quellenangabe gestattet.

Inhaltsübersicht

	Seite
Textteil	
Vorbemerkunge	5
Erläuterungen	6
Schaubilder	
Schüler an Berufsschulen in Bayern seit 1984/85	10
Vollzeit- und teilzeitbeschäftigte Lehrkräfte an Berufsschulen in Bayern seit 1984/85	10
Schüler an Berufsschulen nach Berufsfeldern in Bayern im Schuljahr 2004/05	11
Schüler an Berufsschulen in den dreißig am stärksten besetzten Ausbildungsberufen in Bayern im Schuljahr 2004/05	11
Tabellenteil	
Eckdaten	14
1.1. Eckdaten seit 1990/91	14
1.2. Eckdaten nach Regierungsbezirken	15
1.3. Berufsschulen nach der Klassenzahl	16
1.4. Berufsschulen nach der Schülerzahl	17
Absolventen und Abgänger	18
2.1. Absolventen und Abgänger nach Berufsfeld, Schulträger, Abschlussart, Geschlecht und Zeit- form des zuletzt besuchten Unterrichts	18
Klassen	22
3.1. Klassen nach Jahrgangsstufen	22
3.2. Klassen nach Klassenfrequenzgruppen	23
3.3. Klassen nach wöchentlich erteilten Unterrichtsstunden	24
3.4. Klassen nach der Unterrichtorganisation	25
3.5. Fachklassen nach Jahrgangsstufen	26
3.6. Klassen mit Blockunterricht nach Jahrgangsstufen	27
3.7. Klassen mit Blockunterricht nach Klassenarten	28
3.8. Klassen mit Blockunterricht nach Unterrichtswochen und Anzahl der Blöcke (Unterrichtsabschnitte)	29
3.9. Klassen des Berufsgrundschuljahres, Berufsgrundbildungsjahres – k und Berufsvorbereitungsjahres nach Berufsfeldern	30
3.10. Klassen nach Berufsfeldern und Jahrgangsstufen	31
Schüler	32
4.1. Schüler nach Jahrgangsstufen	32
4.2. Schüler nach Alter, Geschlecht und Schulträger	33
4.3. Schüler nach Religionszugehörigkeit	34
4.4. Schüler nach Teilnahme am Religionsunterricht	35
4.5. Ausländische Schüler nach Staatsangehörigkeit und Geschlecht	36
4.6. Schüler nach schulischer Vorbildung	38
4.7. Schüler nach ISCED-Bildungsbereich	39
4.8. Schüler nach wöchentlich erteilten Unterrichtsstunden	40
4.9. Kurse und Teilnehmer in ausgewählten Fächern	41
4.10. Schüler nach Gastschulverhältnissen	42

4.11. Schüler nach der Unterrichtsorganisation	43
4.12. Schüler nach Berufsfeld, Schulträger, Jahrgangsstufen bzw. Regierungsbezirken	44
4.13. Schüler nach Berufen, Jahrgangsstufen bzw. Regierungsbezirken	48
Lehrkräfte und Stunden	60
5.1. Lehrkräfte sowie deren Stunden in der Stichwoche	60
5.2. Lehrkräfte nach Regierungsbezirk, Beschäftigungsverhältnis, Schulträger und Geschlecht	61
5.3. Unterrichtsstunden, die in der Stichwoche erteilt wurden, nach Regierungsbezirk, Beschäftigungsverhältnis, Schulträger und Geschlecht	62
5.4. Anrechnungs- und Ermäßigungsstunden pro Woche nach Regierungsbezirk, Beschäftigungsverhältnis der Lehrkräfte und Schulträger	63
5.5. Mit Dienstbezügen abwesende Lehrkräfte	64
5.6. Lehrkräfte mit Altersteilzeit in der Freistellungsphase des Blockmodells	64
5.7. Ausländische Lehrkräfte nach Staatsangehörigkeit und Regierungsbezirk	64
5.8. Voll- und teilzeitbeschäftigte Lehrkräfte nach Lehramt, Schulträger, Altersgruppen und Geschlecht	65
5.9. Zugang voll- und teilzeitbeschäftigter Lehrkräfte nach Geschlecht und Schulart	67
5.10. Abgang voll- und teilzeitbeschäftigter Lehrkräfte nach Geschlecht und Schulart	68

Vorbemerkung

Der Statistische Bericht „Berufsschulen in Bayern“ enthält die Ergebnisse der Erhebung im Rahmen des Verfahrens „Amtliche Schuldaten“ an den Berufsschulen in Bayern.

Die Erhebung wird jährlich zu Schuljahresbeginn vom Bayerischen Landesamt für Statistik und Datenverarbeitung (LfStaD) als Geschäftsstatistik im Auftrag des Bayerischen Staatsministeriums für Unterricht und Kultus (StMUK) durchgeführt. Das LfStaD erhebt die Schul-, Klassen- und Schülerdaten als Einzeldaten sowie bis einschließlich des Schuljahres 2002/03 die Lehrer- und Unterrichtsdaten als Summendaten. Seit dem Schuljahr 2003/04 erfragt das StMUK die Lehrer- und Unterrichtsdaten selbst und stellt die Ergebnisse dem LfStaD in aggregierter Form zur Verfügung.

Rechtliche Grundlagen für die Erhebungen sind Art. 113 des Bayerischen Gesetzes über das Erziehungs- und Unterrichtswesen (BayEUG)¹⁾ und der Auftrag des Bayerischen Staatsministeriums für Unterricht und Kultus zur Durchführung als Geschäftsstatistik²⁾.

Der Erhebungstichtag für Berufsschulen war der 20. Oktober.

1) In der Fassung der Bekanntmachung vom 31. Mai 2000 (GVBL S. 414, BayRS 2230-1-1-UK), zuletzt geändert am 08. März 2005 (GVBL. S. 71)

2) Auftrag des Bayerischen Staatsministeriums für Unterricht und Kultus Nr. III/7 – S 1071 – 1/29 787 vom 23. Februar 1995.

Erläuterungen

Berufsschulen

Berufsschulen sind nach Art. 11 des BayEUG Schulen mit Teilzeit- und Vollzeitunterricht im Rahmen der beruflichen Ausbildung, die von Berufsschulpflichtigen und Berufsschulberechtigten besucht werden. Sie haben die Aufgabe, die Schüler in Abstimmung mit der betrieblichen Berufsausbildung oder unter Berücksichtigung ihrer beruflichen Tätigkeit beruflich zu bilden und zu erziehen sowie die allgemeine Bildung zu fördern.

Die Berufsschulen verleihen nach Maßgabe der erzielten Leistungen den erfolgreichen Berufsschulabschluss. Bei überdurchschnittlichen Leistungen wird mit dem erfolgreichen Berufsschulabschluss auch der mittlere Schulabschluss verliehen, wenn befriedigende Kenntnisse in Englisch oder einer anderen modernen Fremdsprache, die dem Leistungsstand eines fünfjährigen Unterrichts entsprechen, und eine abgeschlossene Berufsausbildung nachgewiesen werden.

Die Ausbildung in den Berufsschulen umfasst eine einjährige Grundstufe und eine darauf aufbauende mindestens einjährige Fachstufe. Der Unterricht in der Grundstufe wird durchgeführt

1. für anerkannte Ausbildungsberufe, die einem Berufsfeld zugeordnet sind, zur Vermittlung beruflicher Grundbildung
 - a. im Teilzeitunterricht an einzelnen Unterrichtstagen oder als Blockunterricht (*Berufsprüfungsjahr in kooperativer Form* (BGJ-k)) oder
 - b. im Vollzeitunterricht (*Berufsschuljahr* (BGJ-s)),

2. für anerkannte Ausbildungsberufe, die keinem Berufsfeld zugeordnet sind, in Teilzeitunterricht an einzelnen Unterrichtstagen oder als Blockunterricht.

Im BGJ-s übernehmen die Berufsschulen auch die fachpraktische Ausbildung des 1. Lehrjahres, die ansonsten in den Betrieben stattfindet. Nach erfolgreichem Besuch tritt der Berufsschüler unmittelbar in das zweite Jahr der betrieblichen Ausbildung ein. Es ist für Holzberufe, für Zimmerer, für Berufe in der Landwirtschaft sowie für angehende Hauswirtschaftlerinnen verpflichtend eingeführt.

Jugendliche ohne Ausbildungsvertrag können ein *Berufsvorbereitungsjahr* (BVJ) besuchen. In einem Jahr Vollzeitunterricht werden sie auf eine Berufsausbildung oder eine berufliche Tätigkeit vorbereitet. Mit erfolgreichem Besuch des BVJ wird die Berufsschulpflicht erfüllt. Wer eine Berufsausbildung aufnimmt, wird wieder berufsschulpflichtig.

Nach einer Entscheidung der Kultusministerkonferenz werden für die bundeseinheitliche Zuordnung die Berufsschulen gegliedert in

- die Berufsschulen im dualen System,
- das Berufsvorbereitungsjahr (BVJ) und
- das Berufsprüfungsjahr in vollzeitschulischer Form, dem das bayerische Berufsprüfungsjahr (BGJ-s) entspricht.

Begriffsdefinitionen

Schulen

Als Schule zählt grundsätzlich jede verwaltungsrechtlich eigenständige Organisation. Ausnahmen sind Schulen, in denen verschiedene Schularten der gemeinsamen Leitung eines Schulleiters unterstellt sind. In diesem Fall werden alle schulartspezifischen Schulteile als Schule gezählt. Außenstellen einer Schule stellen keine eigenständigen Organisationen dar und werden nicht als Schulen gezählt.

Schulträger

Die rechtlichen Bestimmungen unterscheiden, je nach Schulträger, zwischen Schulen mit öffentlichem und privatem Rechtsstatus:

Als *öffentliche* Schulen gelten gemäß Art. 3 Abs. 1 BayEUG

- *staatliche* Schulen, d. h. Schulen, bei denen der Dienstherr des Lehrpersonals der Freistaat Bayern ist, sowie
- *kommunale* Schulen, deren Lehrerinnen und Lehrer einer kommunalen Körperschaft (Gemeinde, Landkreis, Bezirk oder Zweckverband) unterstellt sind.

Schulen, die nicht öffentlich im Sinne des Art. 3 Abs. 1 BayEUG sind, zählen als *private* Schulen (Schulen in freier Trägerschaft).

Klassen

In der Regel wird der Unterricht nach Jahrgangsstufen in Klassen erteilt, die für ein Schuljahr gebildet werden. In wenigen Fällen erfolgt die Klassenbildung jahrgangsstufenübergreifend. Die Zählung erfasst Klassen, die am Stichtag bestehen.

Absolventen und Abgänger

Als Absolvent oder Abgänger zählen Schüler, die nach Erfüllung der Schulpflicht eine Schulart verlassen. Die Ausweisung unterscheidet zwischen Absolventen und Abgängern, die den beruflichen Bildungsgang vollständig, und zwar mit bzw. ohne Erfolg durchlaufen und solchen, die den beruflichen Bildungsgang vor Beendigung der Ausbildungszeit abbrechen.

Als Absolvent mit erfolgreichem beruflichem Schulabschluss wird gezählt, wer den schulischen Teil der Abschlussprüfung mit Erfolg besteht. Über die Ergebnisse der Berufsabschlussprüfung an den Handwerkskammern, Industrie- und Handelskammern oder sonstigen zuständigen Stellen liegen im Rahmen der Amtlichen Schulstatistik keine Daten vor.

Durch den Besuch einer beruflichen Schulart erworbene allgemein bildende Schulabschlüsse werden gleichfalls erfasst und ausgewiesen.

Lehrkräfte

Lehrkräfte sind Personen, die an einer oder mehreren Schulen bzw. Schularten unterrichten. Sie werden als Person derjenigen Schule und Schulart zugerechnet, an der sie ausschließlich oder überwiegend unterrichten.

Je nach Beschäftigungsumfang unterscheidet man zwischen **vollzeit-**, **teilzeit-** und **stun-**

denweise beschäftigten Lehrkräften. Vollzeitbeschäftigte Lehrkräfte sind als Beamte, Angestellte oder in einem sonstigen Dienstverhältnis mit voller Pflichtstundenzahl, teilzeitbeschäftigte Lehrkräfte mit mindestens der Hälfte, aber weniger als der vollen Unterrichtspflichtzeit tätig. Lehrkräfte mit Altersteilzeit im Teilzeitmodell bzw. in der Ansparphase des Blockmodells sowie Lehrkräfte in der Arbeitsphase des Freistellungsmodells (Art. 80a Abs. 4 BayBG) werden ungeachtet der rechtlichen Einstufung gemäß ihrem Beschäftigungsumfang (Pflichtstundenzahl) zugeordnet.

Bei den vollzeit- und teilzeitbeschäftigten Lehrkräften miterfasst sind Schulleiter, Schulleiterstellvertreter, Seminarleiter mit Anrechnungstunden, Lehrkräfte im Aushilfsdienst (mobile Reserven, Aushilfen bei Elternzeit bzw. Erziehungsurlaub), außerdem ausländische vollzeit- und teilzeitbeschäftigte Lehrkräfte. Ebenfalls mitgezählt sind die mit Dienstbezügen abwesenden Lehrkräfte (z. B. wegen Kur, langfristiger Krankheit, Mutterschutz, aber nicht Elternzeit bzw. Erziehungsurlaub), die nicht zum Unterrichtseinsatz vorgesehen sind. Bei den vollzeit- und teilzeitbeschäftigten Lehrkräften werden Lehrkräfte im Freistellungsjahr des Freistellungsmodells sowie Lehrkräfte im Vorbereitungsdienst nicht erfasst.

Lehrkräfte, die mit weniger als der Hälfte der vollen Pflichtstundenzahl unterrichten und Lehrkräfte im Vorbereitungsdienst, soweit diese eigenverantwortlich Unterricht erteilen werden den stundenweise beschäftigten Lehrkräften zugeordnet.

Unterrichtsstunden, Anrechnungs- und Ermäßigungsstunden

Als **Unterrichtsstunden** zählen alle Stunden, die an den berichtenden Schulen in der Stich-

woche laut Unterrichtsplan erteilt werden. Dabei sind Unterrichtsstunden von z. B. durch Krankheit kurzfristig abwesenden Lehrkräften miterfasst, jedoch nicht die Unterrichtsstunden der dafür eingesetzten Aushilfen. Im Gegensatz dazu sind im Fall von langfristig abwesenden Lehrkräften nur die Unterrichtsstunden der dafür eingesetzten Aushilfen (z. B. mobile Reserven, Aushilfen für Elternzeit und Erziehungsurlaub) gezählt. Unterrichtet eine Lehrkraft an mehreren Schulen, berichtet jede Schule über die bei ihr geleisteten Unterrichtsstunden.

Zur genauen Definition von **Anrechnungs- und Ermäßigungsstunden** wird auf die Bekanntmachungen des StMUK verwiesen. Anrechnungstunden werden für Schulleitung, Beratungstätigkeit oder Freistellung für anderweitige Aufgaben gewährt, Ermäßigungsstunden wegen Erwerbsminderung oder Alter. Die Zahl der Anrechnungs- und Ermäßigungsstunden zusammen mit der Unterrichtsstundenzahl bilden den Beschäftigungsumfang einer Lehrkraft.

Der Statistische Bericht weist weiter Mehrarbeit und Überstunden, die Stunden von Lehrkräften, die mit weniger als der Hälfte der vollen Unterrichtspflichtzeit beschäftigt sind, und die Stunden von Lehrkräften im Vorbereitungsdienst, soweit sie selbstständig Unterricht erteilen, aus.

Schaubilder

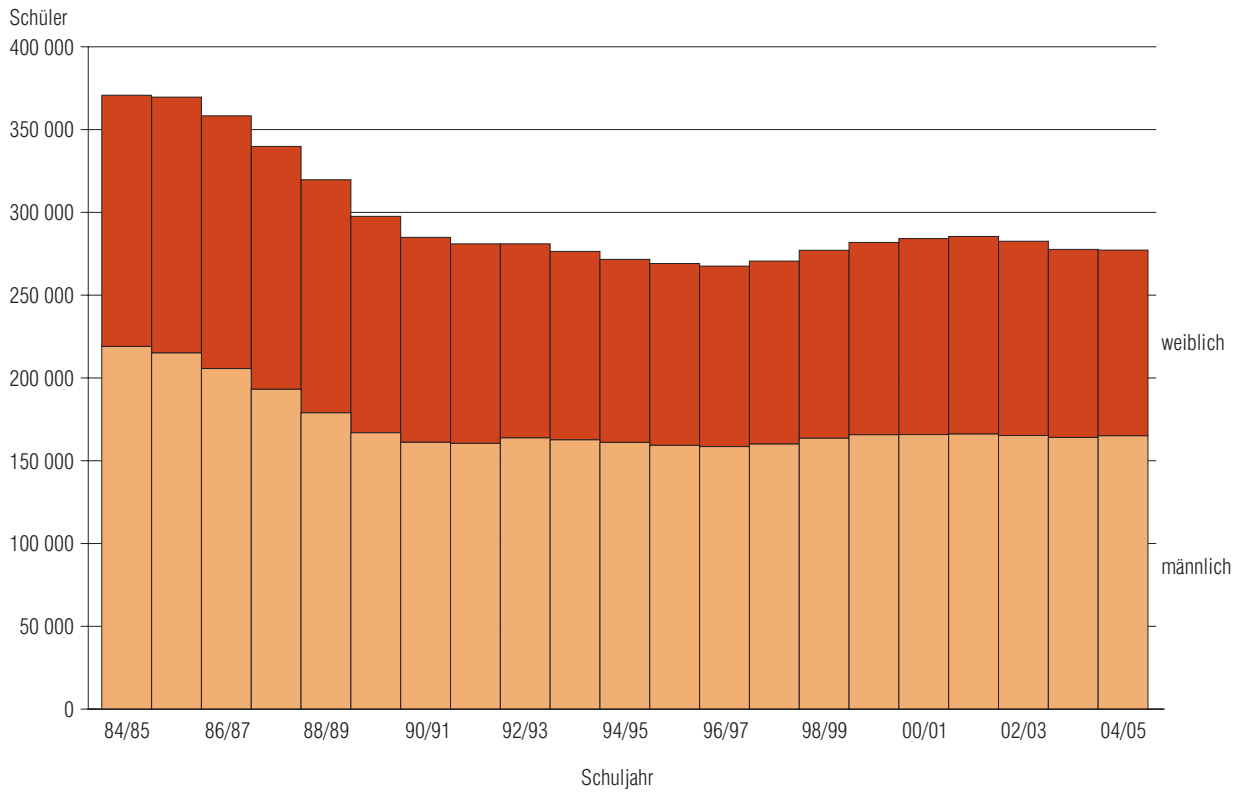
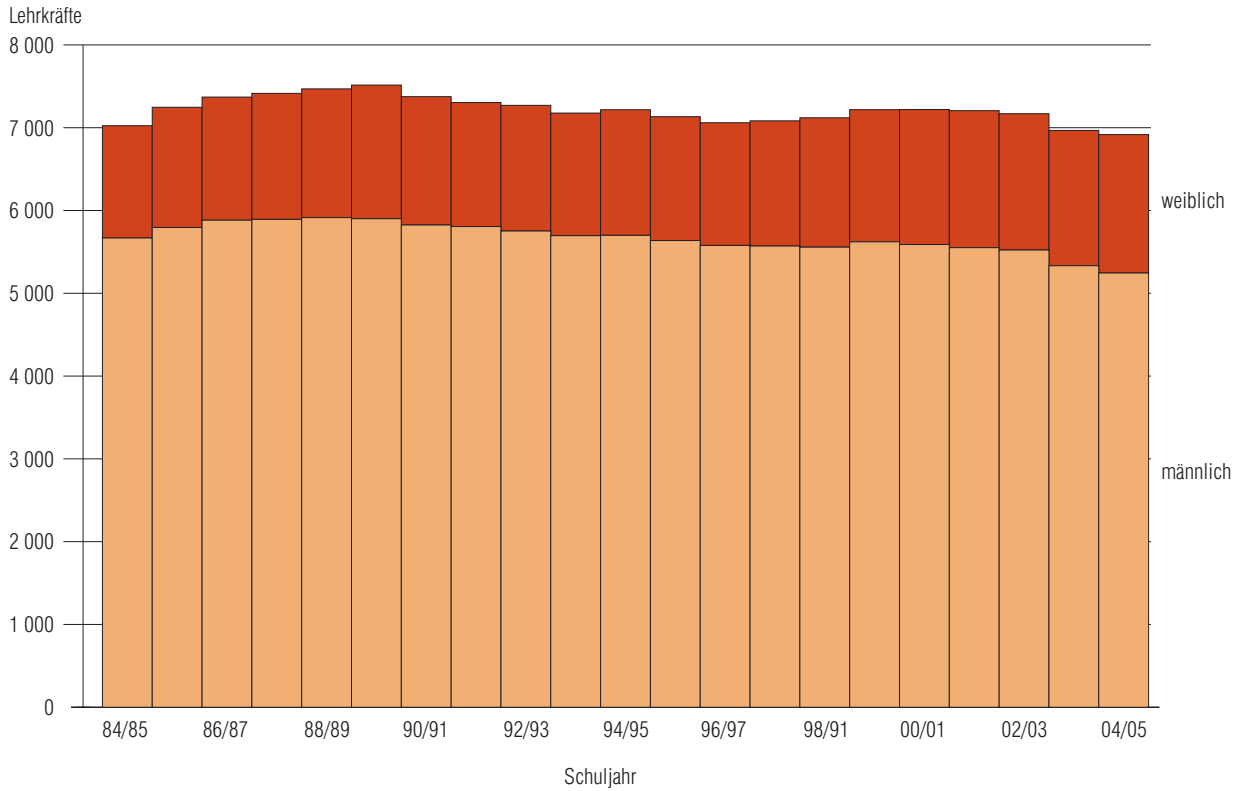
Abb. 1 Schüler an Berufsschulen in Bayern seit 1984/85**Abb. 2 Vollzeit- und teilzeitbeschäftigte Lehrkräfte* an Berufsschulen in Bayern seit 1984/85**

* Teilzeitbeschäftigte Lehrkräfte mit mindestens der Hälfte der Unterrichtspflichtzeit;
bis 1990/91 hauptamtliche und hauptberufliche Lehrkräfte.

Abb. 3 Schüler an Berufsschulen nach Berufsfeldern in Bayern im Schuljahr 2004/05 in Prozent



Abb. 4 Schüler an Berufsschulen in den dreißig am stärksten besetzten Ausbildungsberufen in Bayern im Schuljahr 2004/05



¹ Auslaufender Ausbildungsberuf, wird aufgrund der Neuordnung von Berufen durch einen anderen Ausbildungsberuf ersetzt
² Bäckerei/Konditorei

Tabellenteil

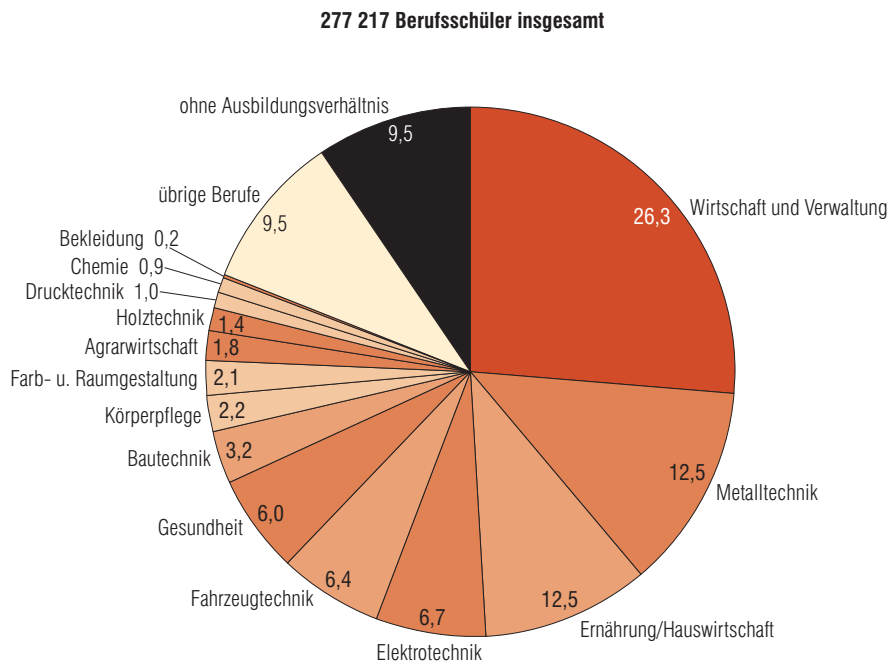
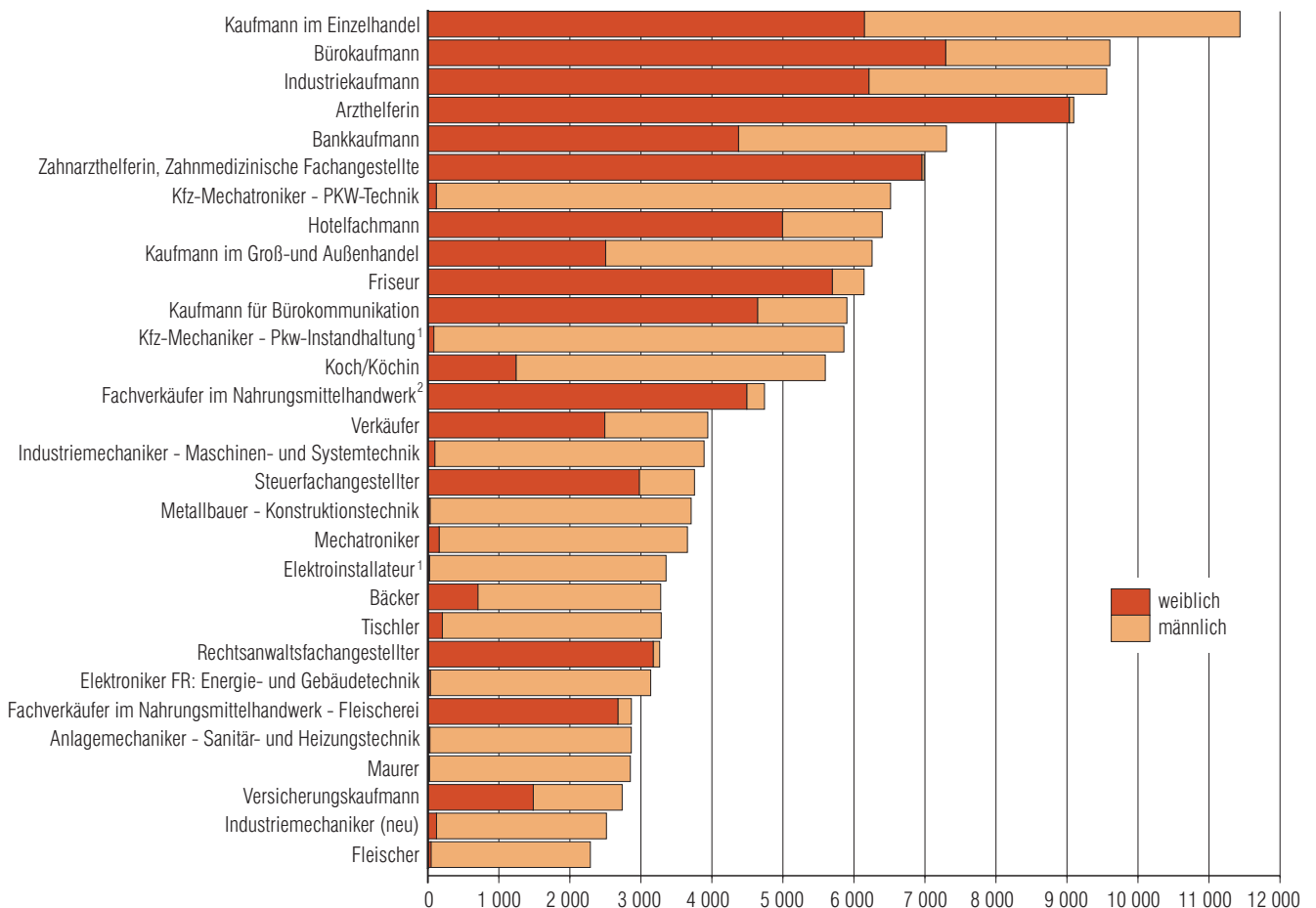
1.2. Eckdaten nach Regierungsbezirken

Gebiet	Schul-träger	Schu-len	Klas-sen	Schüler			Durch-schnitt-liche Schüler-zahl je Klasse	Voll- und teil-zeitbeschäftigte Lehrkräfte 1)		Unter-richtsstd. sämtl. Lehr-kräfte je Woche
				ins-gesamt	männ-lich	aus-ländisch		ins-gesamt	männ-lich	
Oberbayern	staatl.	30	1 988	46 127	27 706	3 108	23,2	1031	758	25374
	komm.	34	1 646	41 393	22 826	5 904	25,1	1084	747	22982
	privat	-	-	-	-	-	-	-	-	-
	zusam.	64	3 634	87 520	50 532	9 012	24,1	2115	1505	48356
Niederbayern ...	staatl.	18	1 254	27 597	16 906	784	22,0	697	569	16181
	komm.	-	-	-	-	-	-	-	-	-
	privat	-	-	-	-	-	-	-	-	-
	zusam.	18	1 254	27 597	16 906	784	22,0	697	569	16181
Oberpfalz	staatl.	9	767	16 539	10 408	324	21,6	442	357	10340
	komm.	3	399	9 333	5 231	354	23,4	211	162	4997
	privat	-	-	-	-	-	-	-	-	-
	zusam.	12	1 166	25 872	15 639	678	22,2	653	519	15337
Oberfranken	staatl.	18	1 198	25 222	15 223	803	21,1	643	497	14826
	komm.	-	-	-	-	-	-	-	-	-
	privat	-	-	-	-	-	-	-	-	-
	zusam.	18	1 198	25 222	15 223	803	21,1	643	497	14826
Mittelfranken ..	staatl.	15	992	21 994	13 926	1 249	22,2	598	456	13645
	komm.	9	782	19 145	9 951	2 285	24,5	493	334	10792
	privat	1	3	77	2	-	25,7	2	-	51
	zusam.	25	1 777	41 216	23 879	3 534	23,2	1093	790	24488
Unterfranken ...	staatl.	12	1 000	21 718	13 525	976	21,7	551	431	12985
	komm.	4	316	7 265	4 157	224	23,0	176	139	4107
	privat	1	11	172	155	-	15,6	4	4	125
	zusam.	17	1 327	29 155	17 837	1 200	22,0	731	574	18217
Schwaben	staatl.	19	1 290	28 976	18 221	1 879	22,5	700	574	16731
	komm.	7	493	11 659	6 840	1 182	23,6	285	217	6507
	privat	-	-	-	-	-	-	-	-	-
	zusam.	26	1 783	40 635	25 061	3 061	22,8	985	791	23238
Bayern	staatl.	121	8 489	188 173	115 915	9 123	22,2	4662	3642	110082
	komm.	57	3 636	88 795	49 005	9 949	24,4	2249	1599	49385
	privat	2	14	249	157	-	17,8	6	4	176
	insges.	180	12 139	277 217	165 077	19 072	22,8	6917	5245	159643

1) Nur Lehrkräfte, die ausschl. oder überwiegend an einer Berufsschule tätig waren, einschl. der mit Dienstbezügen abwesenden Lehrkräfte, die laut Stundenplan nicht zum Unterrichtseinsatz vorgesehen waren (z.B. wegen längerer Krankheit, Kur oder Mutterschutz). Teilzeitbeschäftigt sind Lehrkräfte mit mindestens der Hälfte der Unterrichtspflichtzeit.

1.3. Berufsschulen nach der Klassenzahl

Gebiet	Schul- träger	Schu- len ins- gesamt	davon mit										
			1	6	11	21	41	61	81	101	121	mehr als 150	
			bis										
			5	10	20	40	60	80	100	120	150		
Klassen													
Oberbayern	staatl.	30	1	-	3	1	7	8	7	2	1	-	
	komm.	34	-	1	-	15	8	8	1	1	-	-	
	privat	-	-	-	-	-	-	-	-	-	-	-	
	zusam.	64	1	1	3	16	15	16	8	3	1	-	
Niederbayern	staatl.	18	2	1	1	1	1	4	3	3	2	-	
	komm.	-	-	-	-	-	-	-	-	-	-	-	
	privat	-	-	-	-	-	-	-	-	-	-	-	
	zusam.	18	2	1	1	1	1	4	3	3	2	-	
Oberpfalz	staatl.	9	-	-	2	-	1	2	-	-	3	1	
	komm.	3	-	-	-	-	-	-	-	-	2	1	
	privat	-	-	-	-	-	-	-	-	-	-	-	
	zusam.	12	-	-	2	-	1	2	-	-	5	2	
Oberfranken	staatl.	18	1	-	1	3	1	7	3	1	-	1	
	komm.	-	-	-	-	-	-	-	-	-	-	-	
	privat	-	-	-	-	-	-	-	-	-	-	-	
	zusam.	18	1	-	1	3	1	7	3	1	-	1	
Mittelfranken	staatl.	15	1	-	-	2	4	5	1	-	2	-	
	komm.	9	-	-	-	-	2	1	4	1	1	-	
	privat	1	1	-	-	-	-	-	-	-	-	-	
	zusam.	25	2	-	-	2	6	6	5	1	3	-	
Unterfranken	staatl.	12	-	-	-	1	1	2	5	3	-	-	
	komm.	4	1	-	-	-	1	-	-	-	2	-	
	privat	1	-	-	1	-	-	-	-	-	-	-	
	zusam.	17	1	-	1	1	2	2	5	3	2	-	
Schwaben	staatl.	19	-	-	-	3	4	5	7	-	-	-	
	komm.	7	-	-	1	-	1	1	4	-	-	-	
	privat	-	-	-	-	-	-	-	-	-	-	-	
	zusam.	26	-	-	1	3	5	6	11	-	-	-	
Bayern	staatl.	121	5	1	7	11	19	33	26	9	8	2	
	komm.	57	1	1	1	15	12	10	9	2	5	1	
	privat	2	1	-	1	-	-	-	-	-	-	-	
	insges.	180	7	2	9	26	31	43	35	11	13	3	

1.4. Berufsschulen nach der Schülerzahl

Gebiet	Schul-träger	Schu- len ins- gesamt	davon mit												
			bis 200	201	401	601	801	1001	1201	1501	2001	2501	3001	über 4000	
				bis											
				400	600	800	1000	1200	1500	2000	2500	3000	4000		
Schülern															
Oberbayern	staatl.	30	1	3	-	-	1	5	1	11	7	-	1	-	
	komm.	34	1	-	3	5	7	6	2	7	2	1	-	-	
	privat	-	-	-	-	-	-	-	-	-	-	-	-	-	
	zusam.	64	2	3	3	5	8	11	3	18	9	1	1	-	
Niederbayern ..	staatl.	18	2	2	-	-	1	-	3	4	4	1	1	-	
	komm.	-	-	-	-	-	-	-	-	-	-	-	-	-	
	privat	-	-	-	-	-	-	-	-	-	-	-	-	-	
	zusam.	18	2	2	-	-	1	-	3	4	4	1	1	-	
Oberpfalz	staatl.	9	-	2	-	-	-	2	-	1	-	1	3	-	
	komm.	3	-	-	-	-	-	-	-	-	-	2	1	-	
	privat	-	-	-	-	-	-	-	-	-	-	-	-	-	
	zusam.	12	-	2	-	-	-	2	-	1	-	3	4	-	
Oberfranken ...	staatl.	18	1	1	1	2	-	-	5	6	1	-	1	-	
	komm.	-	-	-	-	-	-	-	-	-	-	-	-	-	
	privat	-	-	-	-	-	-	-	-	-	-	-	-	-	
	zusam.	18	1	1	1	2	-	-	5	6	1	-	1	-	
Mittelfranken .	staatl.	15	1	-	-	3	1	-	3	5	-	-	2	-	
	komm.	9	-	-	-	-	-	2	-	1	4	1	1	-	
	privat	1	1	-	-	-	-	-	-	-	-	-	-	-	
	zusam.	25	2	-	-	3	1	2	3	6	4	1	3	-	
Unterfranken ..	staatl.	12	-	-	1	-	-	1	1	2	7	-	-	-	
	komm.	4	1	-	-	-	1	-	-	-	-	1	1	-	
	privat	1	1	-	-	-	-	-	-	-	-	-	-	-	
	zusam.	17	2	-	1	-	1	1	1	2	7	1	1	-	
Schwaben	staatl.	19	-	-	-	1	2	3	2	8	3	-	-	-	
	komm.	7	-	-	1	-	-	1	1	-	4	-	-	-	
	privat	-	-	-	-	-	-	-	-	-	-	-	-	-	
	zusam.	26	-	-	1	1	2	4	3	8	7	-	-	-	
Bayern	staatl.	121	5	8	2	6	5	11	15	37	22	2	8	-	
	komm.	57	2	-	4	5	8	9	3	8	10	5	3	-	
	privat	2	2	-	-	-	-	-	-	-	-	-	-	-	
	insges.	180	9	8	6	11	13	20	18	45	32	7	11	-	

2.1. Absolventen und Abgänger nach Berufsfeld, Schulträger, Abschlussart,

Berufsfeld	Schulträger	Schüler, welche die Schule in der Zeit vom 21.10.2003 bis 20.10.2004 verlassen und den beruflichen Bildungsgang					
		nicht vollständig durchlaufen haben		vollständig, aber ohne Erfolg durchlaufen haben		ungeklärt, da die Ab- schlussprüfung zum Stichtag noch nicht voll- ständig abgelegt wurde	
		ins- gesamt	männ- lich	ins- gesamt	männ- lich	ins- gesamt	männ- lich
Wirtschaft	staatlich	1 544	641	1 618	730	266	100
	kommunal	685	315	794	416	10	4
	privat	-	-	-	-	-	-
	zusammen	2 229	956	2 412	1 146	276	104
Metall	staatlich	1 455	1 409	879	867	112	85
	kommunal	145	136	112	110	38	37
	privat	1	-	1	1	-	-
	zusammen	1 601	1 545	992	978	150	122
Fahrzeugtechnik	staatlich	544	532	654	643	104	104
	kommunal	186	182	175	172	26	26
	privat	-	-	-	-	-	-
	zusammen	730	714	829	815	130	130
Elektro	staatlich	358	347	485	478	57	55
	kommunal	208	207	161	158	15	15
	privat	-	-	1	1	-	-
	zusammen	566	554	647	637	72	70
Bautechnik	staatlich	404	387	473	448	45	43
	kommunal	266	215	98	95	-	-
	privat	-	-	-	-	-	-
	zusammen	670	602	571	543	45	43
Holztechnik	staatlich	100	94	202	189	30	28
	kommunal	31	27	27	26	-	-
	privat	-	-	-	-	-	-
	zusammen	131	121	229	215	30	28
Bekleidung	staatlich	20	-	40	1	4	-
	kommunal	10	1	9	1	1	-
	privat	-	-	-	-	-	-
	zusammen	30	1	49	2	5	-
Chemie	staatlich	16	10	45	42	1	1
	kommunal	51	34	10	7	3	-
	privat	-	-	-	-	-	-
	zusammen	67	44	55	49	4	1
Drucktechnik	staatlich	26	23	13	9	-	-
	kommunal	49	37	33	26	8	3
	privat	-	-	-	-	-	-
	zusammen	75	60	46	35	8	3
Farb- und Raumgestaltung	staatlich	238	220	274	267	17	15
	kommunal	136	111	79	71	-	-
	privat	-	-	-	-	-	-
	zusammen	374	331	353	338	17	15
Gesundheit	staatlich	250	3	308	2	75	1
	kommunal	394	7	401	2	29	2
	privat	-	-	-	-	-	-
	zusammen	644	10	709	4	104	3
Körperpflege	staatlich	248	38	139	11	17	4
	kommunal	203	30	86	9	19	2
	privat	-	-	-	-	-	-
	zusammen	451	68	225	20	36	6
Ernährung/Hauswirtschaft	staatlich	1 302	586	1 093	536	132	58
	kommunal	548	236	570	296	60	26
	privat	-	-	3	-	-	-
	zusammen	1 850	822	1 666	832	192	84

Geschlecht und Zeitform des zuletzt besuchten Unterrichts

Schüler, welche die Schule in der Zeit vom 21.10.2003 bis 20.10.2004 verlassen und den beruflichen Bildungsgang						Von den Absolventen und Abgängern haben durch den Besuch einer Berufsschule den ... erreicht:			
vollständig und mit Erfolg durchlaufen haben		darunter				Hauptschul- abschluss		mittleren Schulabschluss	
		ausländische Schüler		aus Teilzeit- unterricht					
ins- gesamt	männ- lich	zu- sammen	männ- lich	zu- sammen	männ- lich	ins- gesamt	männ- lich	ins- gesamt	männ- lich
15 199	5 396	580	215	15 199	5 396	185	75	718	208
8 114	3 177	662	273	8 114	3 177	93	56	368	183
-	-	-	-	-	-	-	-	-	-
23 313	8 573	1 242	488	23 313	8 573	278	131	1 086	391
6 475	6 303	247	246	6 475	6 303	187	186	759	742
1 765	1 721	190	187	1 765	1 721	63	62	124	120
27	26	1	1	27	26	-	-	5	5
8 267	8 050	438	434	8 267	8 050	250	248	888	867
2 965	2 918	137	137	2 965	2 918	113	113	234	226
888	872	104	104	888	872	33	32	84	83
-	-	-	-	-	-	-	-	-	-
3 853	3 790	241	241	3 853	3 790	146	145	318	309
2 782	2 685	71	71	2 781	2 684	34	33	212	206
1 412	1 372	80	80	1 412	1 372	6	6	166	165
12	12	-	-	12	12	-	-	1	1
4 206	4 069	151	151	4 205	4 068	40	39	379	372
1 986	1 875	37	36	1 986	1 875	136	135	146	143
694	635	35	34	694	635	50	50	58	55
-	-	-	-	-	-	-	-	-	-
2 680	2 510	72	70	2 680	2 510	186	185	204	198
1 465	1 378	12	11	1 465	1 378	38	38	137	130
237	210	5	5	237	210	14	14	34	32
-	-	-	-	-	-	-	-	-	-
1 702	1 588	17	16	1 702	1 588	52	52	171	162
117	5	7	3	117	5	5	1	7	-
104	4	12	1	104	4	2	-	8	-
-	-	-	-	-	-	-	-	-	-
221	9	19	4	221	9	7	1	15	-
283	179	7	6	283	179	-	-	10	9
227	107	11	9	227	107	-	-	5	5
-	-	-	-	-	-	-	-	-	-
510	286	18	15	510	286	-	-	15	14
208	143	5	5	208	143	1	1	2	2
909	578	40	29	909	578	10	9	51	36
-	-	-	-	-	-	-	-	-	-
1 117	721	45	34	1 117	721	11	10	53	38
1 022	875	49	44	1 022	875	146	136	95	72
591	414	75	70	591	414	63	61	54	34
-	-	-	-	-	-	-	-	-	-
1 613	1 289	124	114	1 613	1 289	209	197	149	106
3 266	3	161	-	3 266	3	36	-	299	-
1 669	11	162	2	1 669	11	23	-	127	1
-	-	-	-	-	-	-	-	-	-
4 935	14	323	2	4 935	14	59	-	426	1
1 441	40	110	5	1 441	40	84	-	201	2
250	13	49	1	250	13	10	-	30	2
-	-	-	-	-	-	-	-	-	-
1 691	53	159	6	1 691	53	94	-	231	4
4 738	1 754	120	41	4 738	1 754	283	151	438	122
2 173	920	99	41	2 173	920	84	54	178	69
24	-	-	-	24	-	-	-	6	-
6 935	2 674	219	82	6 935	2 674	367	205	622	191

Noch: 2.1. Absolventen und Abgänger nach Berufsfeld, Schulträger, Abschlussart,

Berufsfeld	Schulträger	Schüler, welche die Schule in der Zeit vom 21.10.2003 bis 20.10.2004 verlassen und den beruflichen Bildungsgang					
		nicht vollständig durchlaufen haben		vollständig, aber ohne Erfolg durchlaufen haben		ungeklärt, da die Ab- schlussprüfung zum Stichtag noch nicht voll- ständig abgelegt wurde	
		ins- gesamt	männ- lich	ins- gesamt	männ- lich	ins- gesamt	männ- lich
Agrarwirtschaft	staatlich	333	239	253	166	26	17
	kommunal	98	43	16	7	-	-
	privat	-	-	-	-	-	-
	zusammen	431	282	269	173	26	17
Sonstige Berufe	staatlich	391	257	337	249	9	2
	kommunal	592	299	302	158	50	33
	privat	-	-	-	-	-	-
	zusammen	983	556	639	407	59	35
Schüler mit Ausbildungsvertrag	staatlich	7 229	4 786	6 813	4 638	895	513
	kommunal	3 602	1 880	2 873	1 554	259	148
	privat	1	-	5	2	-	-
	zusammen	10 832	6 666	9 691	6 194	1 154	661
Berufsgrundschuljahr	staatlich	349	249	335	247	97	63
	kommunal	106	98	34	33	-	-
	privat	-	-	-	-	-	-
	zusammen	455	347	369	280	97	63
Berufsvorbereitungsjahr	staatlich	169	82	200	65	11	7
	kommunal	216	144	55	35	19	19
	privat	-	-	-	-	-	-
	zusammen	385	226	255	100	30	26
Mithelfende Familienangehörige	staatlich	98	31	125	84	1	1
	kommunal	-	-	-	-	-	-
	privat	-	-	-	-	-	-
	zusammen	98	31	125	84	1	1
Ungelernte Arbeitskräfte	staatlich	391	175	356	163	4	4
	kommunal	631	340	378	180	3	-
	privat	-	-	-	-	-	-
	zusammen	1 022	515	734	343	7	4
Ohne Berufstätigkeit und Arbeitslose	staatlich	2 920	1 550	3 452	1 876	290	159
	kommunal	717	378	511	408	54	53
	privat	-	-	-	-	-	-
	zusammen	3 637	1 928	3 963	2 284	344	212
Teilnehmer an Lehrgängen der Arbeitsverwaltung	staatlich	596	379	818	458	27	12
	kommunal	380	213	100	84	35	34
	privat	-	-	-	-	-	-
	zusammen	976	592	918	542	62	46
Maßnahmen der Arbeitsverwaltung mit verdichtetem Unterricht	staatlich	197	111	67	45	2	-
	kommunal	-	-	-	-	-	-
	privat	-	-	-	-	-	-
	zusammen	197	111	67	45	2	-
Praktikanten (EQJ-Maßnahme)	staatlich	1	-	1	1	-	-
	kommunal	-	-	-	-	-	-
	privat	-	-	-	-	-	-
	zusammen	1	-	1	1	-	-
Insgesamt	staatlich	11 950	7 363	12 167	7 577	1 327	759
	kommunal	5 652	3 053	3 951	2 294	370	254
	privat	1	-	5	2	-	-
	insgesamt	17 603	10 416	16 123	9 873	1 697	1 013

Geschlecht und Zeitform des zuletzt besuchten Unterrichts

Schüler, welche die Schule in der Zeit vom 21.10.2003 bis 20.10.2004 verlassen und den beruflichen Bildungsgang						Von den Absolventen und Abgängern haben durch den Besuch einer Berufsschule den ... erreicht:			
vollständig und mit Erfolg durchlaufen haben		darunter				Hauptschul- abschluss		mittleren Schulabschluss	
		ausländische Schüler		aus Teilzeit- unterricht					
ins- gesamt	männ- lich	zu- sammen	männ- lich	zu- sammen	männ- lich	ins- gesamt	männ- lich	ins- gesamt	männ- lich
1 328	901	10	6	1 328	901	38	32	55	36
269	105	6	3	269	105	15	10	50	15
-	-	-	-	-	-	-	-	-	-
1 597	1 006	16	9	1 597	1 006	53	42	105	51
4 444	2 569	131	67	4 444	2 569	74	64	111	58
4 532	2 007	342	119	4 532	2 007	80	43	155	78
5	3	-	-	5	3	-	-	-	-
8 981	4 579	473	186	8 981	4 579	154	107	266	136
47 719	27 024	1 684	893	47 718	27 023	1 360	965	3 424	1 956
23 834	12 146	1 872	958	23 834	12 146	546	397	1 492	878
68	41	1	1	68	41	-	-	12	6
71 621	39 211	3 557	1 852	71 620	39 210	1 906	1 362	4 928	2 840
584	390	23	8	X	X	40	26	-	-
77	68	12	12	X	X	5	5	3	2
-	-	-	-	X	X	-	-	-	-
661	458	35	20	X	X	45	31	3	2
1 164	475	178	87	X	X	239	110	1	-
633	350	213	130	X	X	97	55	5	3
-	-	-	-	X	X	-	-	-	-
1 797	825	391	217	X	X	336	165	6	3
5	1	-	-	5	1	-	-	1	-
-	-	-	-	-	-	-	-	-	-
-	-	-	-	-	-	-	-	-	-
5	1	-	-	5	1	-	-	1	-
99	19	9	1	99	19	26	5	-	-
39	24	18	9	39	24	16	9	-	-
-	-	-	-	-	-	-	-	-	-
138	43	27	10	138	43	42	14	-	-
441	210	53	26	441	210	116	60	5	2
22	12	5	3	22	12	1	1	-	-
-	-	-	-	-	-	-	-	-	-
463	222	58	29	463	222	117	61	5	2
149	101	17	13	149	101	48	36	1	-
25	21	7	6	25	21	5	5	1	1
-	-	-	-	-	-	-	-	-	-
174	122	24	19	174	122	53	41	2	1
137	92	26	20	137	92	63	41	-	-
-	-	-	-	-	-	-	-	-	-
-	-	-	-	-	-	-	-	-	-
137	92	26	20	137	92	63	41	-	-
-	-	-	-	-	-	-	-	-	-
-	-	-	-	-	-	-	-	-	-
-	-	-	-	-	-	-	-	-	-
50 298	28 312	1 990	1 048	48 549	27 446	1 892	1 243	3 432	1 958
24 630	12 621	2 127	1 118	23 920	12 203	670	472	1 501	884
68	41	1	1	68	41	-	-	12	6
74 996	40 974	4 118	2 167	72 537	39 690	2 562	1 715	4 945	2 848

3.1. Klassen nach Jahrgangsstufen

Gebiet	Schul-träger	Klassen ins-gesamt	davon für die									darunter 1)		
			Jahrgangsstufe				kombinierten Jahrgangsstufen					BGJ/k	BGJ/s	BVJ
			10	11	12	13	10/11	11/12	12/13	10/11/12	sonst.			
Oberbayern ...	staatl.	1 988	632	585	570	192	7	-	1	1	-	212	51	5
	komm.	1 646	484	524	502	131	-	1	-	-	4	132	7	20
	privat	-	-	-	-	-	-	-	-	-	-	-	-	-
	zusam.	3 634	1 116	1 109	1 072	323	7	1	1	1	4	344	58	25
Niederbayern .	staatl.	1 254	384	374	363	128	3	-	-	2	-	131	32	11
	komm.	-	-	-	-	-	-	-	-	-	-	-	-	-
	privat	-	-	-	-	-	-	-	-	-	-	-	-	-
	zusam.	1 254	384	374	363	128	3	-	-	2	-	131	32	11
Oberpfalz	staatl.	767	258	218	217	73	1	-	-	-	-	92	20	8
	komm.	399	118	119	123	39	-	-	-	-	-	41	3	1
	privat	-	-	-	-	-	-	-	-	-	-	-	-	-
	zusam.	1 166	376	337	340	112	1	-	-	-	-	133	23	9
Oberfranken ..	staatl.	1 198	373	351	350	109	2	3	4	6	-	103	21	16
	komm.	-	-	-	-	-	-	-	-	-	-	-	-	-
	privat	-	-	-	-	-	-	-	-	-	-	-	-	-
	zusam.	1 198	373	351	350	109	2	3	4	6	-	103	21	16
Mittelfranken	staatl.	992	317	303	284	80	-	2	2	4	-	108	31	17
	komm.	782	235	233	244	69	-	-	-	1	-	60	5	27
	privat	3	1	1	1	-	-	-	-	-	-	1	-	-
	zusam.	1 777	553	537	529	149	-	2	2	5	-	169	36	44
Unterfranken .	staatl.	1 000	334	283	287	92	1	2	1	-	-	109	17	21
	komm.	316	89	99	100	26	-	-	-	2	-	24	4	3
	privat	11	2	3	3	3	-	-	-	-	-	-	-	-
	zusam.	1 327	425	385	390	121	1	2	1	2	-	133	21	24
Schwaben	staatl.	1 290	427	379	365	108	2	2	1	3	3	105	29	13
	komm.	493	183	131	132	47	-	-	-	-	-	47	6	9
	privat	-	-	-	-	-	-	-	-	-	-	-	-	-
	zusam.	1 783	610	510	497	155	2	2	1	3	3	152	35	22
Bayern	staatl.	8 489	2 725	2 493	2 436	782	16	9	9	16	3	860	201	91
	komm.	3 636	1 109	1 106	1 101	312	-	1	-	3	4	304	25	60
	privat	14	3	4	4	3	-	-	-	-	-	1	-	-
	insges.	12 139	3 837	3 603	3 541	1 097	16	10	9	19	7	1 165	226	151

1) BGJ/k = Berufsgrundbildungsjahr-k, BGJ/s = Berufsgrundschuljahr, BVJ = Berufsvorbereitungsjahr.

3.2. Klassen nach der Klassenfrequenzgruppen

Gebiet ----- Art der Klasse	Schul- träger	Klassen ins- gesamt	davon mit						41 oder mehr
			15 oder weniger	16	21	26	31	36	
				bis					
				20	25	30	35	40	
Schülern									
Oberbayern	staatlich	1 988	149	503	634	544	136	15	7
	kommunal	1 646	46	154	623	727	80	3	13
	privat	-	-	-	-	-	-	-	-
	zusammen	3 634	195	657	1 257	1 271	216	18	20
Niederbayern	staatlich	1 254	138	340	429	295	48	4	-
	kommunal	-	-	-	-	-	-	-	-
	privat	-	-	-	-	-	-	-	-
	zusammen	1 254	138	340	429	295	48	4	-
Oberpfalz	staatlich	767	83	237	276	142	25	3	1
	kommunal	399	29	76	144	133	16	1	-
	privat	-	-	-	-	-	-	-	-
	zusammen	1 166	112	313	420	275	41	4	1
Oberfranken	staatlich	1 198	209	341	357	237	49	3	2
	kommunal	-	-	-	-	-	-	-	-
	privat	-	-	-	-	-	-	-	-
	zusammen	1 198	209	341	357	237	49	3	2
Mittelfranken	staatlich	992	121	278	336	213	30	1	13
	kommunal	782	41	98	287	316	29	9	2
	privat	3	-	-	2	1	-	-	-
	zusammen	1 777	162	376	625	530	59	10	15
Unterfranken	staatlich	1 000	152	257	322	232	30	3	4
	kommunal	316	31	63	107	100	14	-	1
	privat	11	7	3	-	1	-	-	-
	zusammen	1 327	190	323	429	333	44	3	5
Schwaben	staatlich	1 290	137	344	414	322	65	4	4
	kommunal	493	27	114	149	172	29	2	-
	privat	-	-	-	-	-	-	-	-
	zusammen	1 783	164	458	563	494	94	6	4
Bayern	staatlich	8 489	989	2 300	2 768	1 985	383	33	31
	kommunal	3 636	174	505	1 310	1 448	168	15	16
	privat	14	7	3	2	2	-	-	-
	insgesamt	12 139	1 170	2 808	4 080	3 435	551	48	47
davon									
Fachklassen	zusammen	8 140	836	1 987	2 789	2 195	321	12	-
Fachklassen für verwandte Ausbildungsberufe	zusammen	1 803	148	345	627	580	98	5	-
Berufsgrundbildungsjahr - k . .	zusammen	1 165	54	177	378	478	77	1	-
Berufsgrundschuljahr	zusammen	226	36	52	71	56	10	1	-
Berufsvorbereitungsjahr	zusammen	151	3	53	70	25	-	-	-
Jungarbeiterklassen	zusammen	654	93	194	145	101	45	29	47

3.3. Klassen nach wöchentlich erteilten Unterrichtsstunden

Gebiet ----- Art der Klasse	Schul- träger	Klassen ins- gesamt	davon mit										
			weniger als 5	5	6	7	8	9	10	11	12	13 bis 29	30 oder mehr
			Wocheinstunden										
Oberbayern	staatl.	1 988	2	7	45	25	103	653	9	2	26	409	707
	komm.	1 646	-	-	1	18	31	399	5	-	2	247	943
	privat	-	-	-	-	-	-	-	-	-	-	-	-
	zusam.	3 634	2	7	46	43	134	1 052	14	2	28	656	1 650
Niederbayern	staatl.	1 254	-	2	10	10	45	357	14	6	13	209	588
	komm.	-	-	-	-	-	-	-	-	-	-	-	-
	privat	-	-	-	-	-	-	-	-	-	-	-	-
	zusam.	1 254	-	2	10	10	45	357	14	6	13	209	588
Oberpfalz	staatl.	767	-	-	1	17	62	271	2	-	10	196	208
	komm.	399	-	-	8	8	10	145	13	14	6	117	78
	privat	-	-	-	-	-	-	-	-	-	-	-	-
	zusam.	1 166	-	-	9	25	72	416	15	14	16	313	286
Oberfranken	staatl.	1 198	-	2	27	13	90	318	2	3	33	221	489
	komm.	-	-	-	-	-	-	-	-	-	-	-	-
	privat	-	-	-	-	-	-	-	-	-	-	-	-
	zusam.	1 198	-	2	27	13	90	318	2	3	33	221	489
Mittelfranken	staatl.	992	5	-	30	2	44	214	15	1	10	173	498
	komm.	782	1	-	2	-	44	255	-	1	-	182	297
	privat	3	-	-	-	-	-	2	-	-	-	1	-
	zusam.	1 777	6	-	32	2	88	471	15	2	10	356	795
Unterfranken	staatl.	1 000	1	1	16	7	50	276	5	3	9	185	447
	komm.	316	-	-	1	2	16	82	1	2	2	57	153
	privat	11	-	-	-	-	-	3	-	3	-	5	-
	zusam.	1 327	1	1	17	9	66	361	6	8	11	247	600
Schwaben	staatl.	1 290	-	-	25	9	101	334	28	7	19	324	443
	komm.	493	-	-	-	2	44	135	1	-	7	144	160
	privat	-	-	-	-	-	-	-	-	-	-	-	-
	zusam.	1 783	-	-	25	11	145	469	29	7	26	468	603
Bayern	staatl.	8 489	8	12	154	83	495	2 423	75	22	120	1 717	3 380
komm.	3 636	1	-	12	30	145	1 016	20	17	17	747	1 631	
privat	14	-	-	-	-	-	5	-	3	-	6	-	
insges.	12 139	9	12	166	113	640	3 444	95	42	137	2 470	5 011	
davon													
Fachklassen	staatl.	5 521	1	3	47	39	280	1 998	56	20	104	943	2 030
	komm.	2 617	1	-	6	23	59	877	12	11	16	460	1 152
	privat	2	-	-	-	-	-	2	-	-	-	-	-
	zusam.	8 140	2	3	53	62	339	2 877	68	31	120	1 403	3 182
Fachklassen für verwandte Ausbildungsberufe	staatl.	1 320	-	-	9	16	88	382	14	2	14	198	597
	komm.	472	-	-	1	1	21	132	8	6	1	86	216
	privat	11	-	-	-	-	-	3	-	3	-	5	-
	zusam.	1 803	-	-	10	17	109	517	22	11	15	289	813
Berufsgrund- bildungsjahr-k ..	staatl.	860	-	-	-	-	-	-	-	-	-	423	437
	komm.	304	-	-	-	-	-	-	-	-	-	144	160
	privat	1	-	-	-	-	-	-	-	-	-	1	-
	zusam.	1 165	-	-	-	-	-	-	-	-	-	568	597
Berufsgrund- schuljahr	staatl.	201	-	-	-	-	-	-	-	-	-	2	199
	komm.	25	-	-	-	-	-	-	-	-	-	-	25
	privat	-	-	-	-	-	-	-	-	-	-	-	-
	zusam.	226	-	-	-	-	-	-	-	-	-	2	224
Berufsvor- bereitungsjahr ..	staatl.	91	-	-	-	-	-	-	-	-	-	71	20
	komm.	60	-	-	-	-	-	-	-	-	-	50	10
	privat	-	-	-	-	-	-	-	-	-	-	-	-
	zusam.	151	-	-	-	-	-	-	-	-	-	121	30
Jungarbeiter- klassen	staatl.	496	7	9	98	28	127	43	5	-	2	80	97
	komm.	158	-	-	5	6	65	7	-	-	-	7	68
	privat	-	-	-	-	-	-	-	-	-	-	-	-
	zusam.	654	7	9	103	34	192	50	5	-	2	87	165

3.4. Klassen nach der Unterrichtsorganisation

Gebiet	Schul-träger	Klassen ins-gesamt	darunter		von den Klassen						
					haben				sind Klassen des Berufs-grund-schul-jahres	sind Klassen des Berufs-vorbe-reitungs-jahres	
					wöchentlichen Teilzeitunterricht		Block-unterricht				
					Fach-klassen (einschl. BGJ/k)	Fach-klassen verwandter Ausbildungs-berufe	Klassen für Jung-arbeiter	ins-gesamt	darunter Berufs-grund-bil-dungs-jahr-k	ins-gesamt	darunter Berufs-grund-bil-dungs-jahr-k
Oberbayern ...	staatl. komm. privat zusam.	1 988 1 646 - 3 634	1 540 1 328 - 2 868	280 229 - 509	112 62 - 174	1 270 675 - 1 945	109 37 - 146	662 944 - 1 606	103 95 - 198	51 7 - 58	5 20 - 25
Niederbayern .	staatl. komm. privat zusam.	1 254 - - 1 254	960 - - 960	210 - - 210	41 - - 41	650 - - 650	51 - - 51	561 - - 561	80 - - 80	32 - - 32	11 - - 11
Oberpfalz	staatl. komm. privat zusam.	767 399 - 1 166	552 309 - 861	144 79 - 223	43 7 - 50	554 319 - 873	64 32 - 96	185 76 - 261	28 9 - 37	20 3 - 23	8 1 - 9
Oberfranken ..	staatl. komm. privat zusam.	1 198 - - 1 198	880 - - 880	204 - - 204	77 - - 77	681 - - 681	47 - - 47	480 - - 480	56 - - 56	21 - - 21	16 - - 16
Mittelfranken	staatl. komm. privat zusam.	992 782 3 1 777	748 644 3 1 395	136 75 - 211	60 31 - 91	480 459 3 942	47 32 1 80	464 291 - 755	61 28 - 89	31 5 - 36	17 27 - 44
Unterfranken .	staatl. komm. privat zusam.	1 000 316 11 1 327	725 258 - 983	180 45 11 236	57 6 - 63	531 161 11 703	36 8 - 44	431 148 - 579	73 16 - 89	17 4 - 21	21 3 - 24
Schwaben	staatl. komm. privat zusam.	1 290 493 - 1 783	976 382 - 1 358	166 44 - 210	106 52 - 158	814 326 - 1 140	68 35 - 103	434 152 - 586	37 12 - 49	29 6 - 35	13 9 - 22
Bayern	staatl. komm. privat insges.	8 489 3 636 14 12 139	6 381 2 921 3 9 305	1 320 472 11 1 803	496 158 - 654	4 980 1 940 14 6 934	422 144 1 567	3 217 1 611 - 4 828	438 160 - 598	201 25 - 226	91 60 - 151

3.5. Fachklassen nach Jahrgangsstufen

Gebiet	Schul-träger	Fach-klassen insgesamt	davon für die								
			Jahrgangsstufe				kombinierten Jahrgangsstufen				
			10	11	12	13	10+11	11+12	12+13	10+11+12	sonst.
Fachklassen ohne BGJ+k											
Oberbayern	staatl.	1 328	206	481	518	122	-	-	1	-	-
	komm.	1 196	219	411	464	102	-	-	-	-	-
	privat	-	-	-	-	-	-	-	-	-	-
	zusam.	2 524	425	892	982	224	-	-	1	-	-
Niederbayern	staatl.	829	130	302	319	78	-	-	-	-	-
	komm.	-	-	-	-	-	-	-	-	-	-
	privat	-	-	-	-	-	-	-	-	-	-
	zusam.	829	130	302	319	78	-	-	-	-	-
Oberpfalz	staatl.	460	75	165	179	41	-	-	-	-	-
	komm.	268	50	90	103	25	-	-	-	-	-
	privat	-	-	-	-	-	-	-	-	-	-
	zusam.	728	125	255	282	66	-	-	-	-	-
Oberfranken	staatl.	777	133	272	302	66	-	-	4	-	-
	komm.	-	-	-	-	-	-	-	-	-	-
	privat	-	-	-	-	-	-	-	-	-	-
	zusam.	777	133	272	302	66	-	-	4	-	-
Mittelfranken	staatl.	640	93	251	251	43	-	-	2	-	-
	komm.	584	100	204	221	59	-	-	-	-	-
	privat	2	-	1	1	-	-	-	-	-	-
	zusam.	1 226	193	456	473	102	-	-	2	-	-
Unterfranken	staatl.	616	93	221	256	46	-	-	-	-	-
	komm.	234	45	77	91	21	-	-	-	-	-
	privat	-	-	-	-	-	-	-	-	-	-
	zusam.	850	138	298	347	67	-	-	-	-	-
Schwaben	staatl.	871	138	319	341	70	-	2	1	-	-
	komm.	335	59	114	130	32	-	-	-	-	-
	privat	-	-	-	-	-	-	-	-	-	-
	zusam.	1 206	197	433	471	102	-	2	1	-	-
Bayern	staatl.	5 521	868	2 011	2 166	466	-	2	8	-	-
	komm.	2 617	473	896	1 009	239	-	-	-	-	-
	privat	2	-	1	1	-	-	-	-	-	-
	zusam.	8 140	1 341	2 908	3 176	705	-	2	8	-	-
BGJ+k											
Oberbayern	staatl.	212	212	-	-	-	-	-	-	-	-
	komm.	132	132	-	-	-	-	-	-	-	-
	privat	-	-	-	-	-	-	-	-	-	-
	zusam.	344	344	-	-	-	-	-	-	-	-
Niederbayern	staatl.	131	131	-	-	-	-	-	-	-	-
	komm.	-	-	-	-	-	-	-	-	-	-
	privat	-	-	-	-	-	-	-	-	-	-
	zusam.	131	131	-	-	-	-	-	-	-	-
Oberpfalz	staatl.	92	92	-	-	-	-	-	-	-	-
	komm.	41	41	-	-	-	-	-	-	-	-
	privat	-	-	-	-	-	-	-	-	-	-
	zusam.	133	133	-	-	-	-	-	-	-	-
Oberfranken	staatl.	103	103	-	-	-	-	-	-	-	-
	komm.	-	-	-	-	-	-	-	-	-	-
	privat	-	-	-	-	-	-	-	-	-	-
	zusam.	103	103	-	-	-	-	-	-	-	-
Mittelfranken	staatl.	108	108	-	-	-	-	-	-	-	-
	komm.	60	60	-	-	-	-	-	-	-	-
	privat	1	1	-	-	-	-	-	-	-	-
	zusam.	169	169	-	-	-	-	-	-	-	-
Unterfranken	staatl.	109	109	-	-	-	-	-	-	-	-
	komm.	24	24	-	-	-	-	-	-	-	-
	privat	-	-	-	-	-	-	-	-	-	-
	zusam.	133	133	-	-	-	-	-	-	-	-
Schwaben	staatl.	105	105	-	-	-	-	-	-	-	-
	komm.	47	47	-	-	-	-	-	-	-	-
	privat	-	-	-	-	-	-	-	-	-	-
	zusam.	152	152	-	-	-	-	-	-	-	-
Bayern	staatl.	860	860	-	-	-	-	-	-	-	-
	komm.	304	304	-	-	-	-	-	-	-	-
	privat	1	1	-	-	-	-	-	-	-	-
	zusam.	1 165	1 165	-	-	-	-	-	-	-	-
Fachklassen insgesamt											
Bayern	staatl.	6 381	1 728	2 011	2 166	466	-	2	8	-	-
	komm.	2 921	777	896	1 009	239	-	-	-	-	-
	privat	3	1	1	1	-	-	-	-	-	-
	insges.	9 305	2 506	2 908	3 176	705	-	2	8	-	-

3.6. Klassen mit Blockunterricht nach Jahrgangsstufen

Gebiet	Schul- träger	Klassen mit Block- unter- richt 1)	davon für die								
			Jahrgangsstufe				kombinierten Jahrgangsstufen				
			10	11	12	13	10/11	11/12	12/13	10/11/12	sonst.
Oberbayern	staatl.	662	210	187	189	73	3	-	-	-	-
	komm.	944	259	300	287	93	-	1	-	-	4
	privat	-	-	-	-	-	-	-	-	-	-
	zusam.	1 606	469	487	476	166	3	1	-	-	4
Niederbayern	staatl.	561	161	169	155	74	1	-	-	1	-
	komm.	-	-	-	-	-	-	-	-	-	-
	privat	-	-	-	-	-	-	-	-	-	-
	zusam.	561	161	169	155	74	1	-	-	1	-
Oberpfalz	staatl.	185	47	58	58	22	-	-	-	-	-
	komm.	76	18	23	24	11	-	-	-	-	-
	privat	-	-	-	-	-	-	-	-	-	-
	zusam.	261	65	81	82	33	-	-	-	-	-
Oberfranken	staatl.	480	147	137	139	53	-	-	-	4	-
	komm.	-	-	-	-	-	-	-	-	-	-
	privat	-	-	-	-	-	-	-	-	-	-
	zusam.	480	147	137	139	53	-	-	-	4	-
Mittelfranken	staatl.	464	120	149	146	49	-	-	-	-	-
	komm.	291	64	94	104	29	-	-	-	-	-
	privat	-	-	-	-	-	-	-	-	-	-
	zusam.	755	184	243	250	78	-	-	-	-	-
Unterfranken	staatl.	432	117	121	122	72	-	-	-	-	-
	komm.	148	40	42	47	19	-	-	-	-	-
	privat	-	-	-	-	-	-	-	-	-	-
	zusam.	580	157	163	169	91	-	-	-	-	-
Schwaben	staatl.	435	148	131	128	27	1	-	-	-	-
	komm.	152	60	38	37	17	-	-	-	-	-
	privat	-	-	-	-	-	-	-	-	-	-
	zusam.	587	208	169	165	44	1	-	-	-	-
Bayern	staatl.	3 219	950	952	937	370	5	-	-	5	-
	komm.	1 611	441	497	499	169	-	1	-	-	4
	privat	-	-	-	-	-	-	-	-	-	-
	insges.	4 830	1 391	1 449	1 436	539	5	1	-	5	4

1) Einschl. Klassen im Berufsvorbereitungsjahr.

3.7. Klassen mit Blockunterricht nach Klassenarten

Gebiet	Schul- träger	Klassen mit Blockunterricht insgesamt 1)	darunter sind			
			Fachklassen (ohne BGJ/k)	Fachklassen für verwandte Ausbildungs- berufe	BGJ/k Klassen	Jung- arbeiter- klassen
Oberbayern	staatlich	662	415	112	103	32
	kommunal	944	694	124	95	31
	privat	-	-	-	-	-
	zusammen	1 606	1 109	236	198	63
Niederbayern	staatlich	561	338	131	80	12
	kommunal	-	-	-	-	-
	privat	-	-	-	-	-
	zusammen	561	338	131	80	12
Oberpfalz	staatlich	185	133	24	28	-
	kommunal	76	50	17	9	-
	privat	-	-	-	-	-
	zusammen	261	183	41	37	-
Oberfranken	staatlich	480	298	96	56	30
	kommunal	-	-	-	-	-
	privat	-	-	-	-	-
	zusammen	480	298	96	56	30
Mittelfranken	staatlich	464	318	79	61	6
	kommunal	291	233	30	28	-
	privat	-	-	-	-	-
	zusammen	755	551	109	89	6
Unterfranken	staatlich	432	251	101	73	6
	kommunal	148	99	31	16	2
	privat	-	-	-	-	-
	zusammen	580	350	132	89	8
Schwaben	staatlich	435	278	55	37	64
	kommunal	152	88	14	12	38
	privat	-	-	-	-	-
	zusammen	587	366	69	49	102
Bayern	staatlich	3 219	2 031	598	438	150
	kommunal	1 611	1 164	216	160	71
	privat	-	-	-	-	-
	insgesamt	4 830	3 195	814	598	221

1) Einschl. Klassen im Berufsvorbereitungsjahr.

3.8. Klassen mit Blockunterricht nach Unterrichtswochen und Anzahl der Blöcke (Unterrichtsabschnitte)

Gebiet ----- Blöcke (Unterrichtsabschnitte)	Schul- träger	Klassen mit Block- unterricht ins- gesamt 1)	davon Klassen mit								19 oder mehr
			1	3	5	7	9	11	15		
			bis								
			2	4	6	8	10	14	18		
Unterrichtswochen											
Oberbayern	staatlich	662	30	45	5	34	130	395	23	-	
	kommunal	944	48	46	10	11	157	646	26	-	
	privat	-	-	-	-	-	-	-	-	-	
	zusammen	1 606	78	91	15	45	287	1 041	49	-	
Niederbayern	staatlich	561	30	43	1	13	116	349	9	-	
	kommunal	-	-	-	-	-	-	-	-	-	
	privat	-	-	-	-	-	-	-	-	-	
	zusammen	561	30	43	1	13	116	349	9	-	
Oberpfalz	staatlich	185	4	17	1	-	46	114	3	-	
	kommunal	76	-	11	1	-	13	51	-	-	
	privat	-	-	-	-	-	-	-	-	-	
	zusammen	261	4	28	2	-	59	165	3	-	
Oberfranken	staatlich	480	33	24	-	29	104	280	10	-	
	kommunal	-	-	-	-	-	-	-	-	-	
	privat	-	-	-	-	-	-	-	-	-	
	zusammen	480	33	24	-	29	104	280	10	-	
Mittelfranken	staatlich	464	32	20	-	7	109	285	11	-	
	kommunal	291	16	13	-	-	61	197	4	-	
	privat	-	-	-	-	-	-	-	-	-	
	zusammen	755	48	33	-	7	170	482	15	-	
Unterfranken	staatlich	432	54	18	-	5	90	256	9	-	
	kommunal	148	11	7	2	4	38	76	10	-	
	privat	-	-	-	-	-	-	-	-	-	
	zusammen	580	65	25	2	9	128	332	19	-	
Schwaben	staatlich	435	13	13	4	38	141	211	15	-	
	kommunal	152	8	9	-	-	63	71	1	-	
	privat	-	-	-	-	-	-	-	-	-	
	zusammen	587	21	22	4	38	204	282	16	-	
Bayern	staatlich	3 219	196	180	11	126	736	1 890	80	-	
	kommunal	1 611	83	86	13	15	332	1 041	41	-	
	privat	-	-	-	-	-	-	-	-	-	
	insgesamt	4 830	279	266	24	141	1 068	2 931	121	-	

davon werden unterrichtet in:

1 Block	zusammen	191	54	44	5	44	43	1	-	-
2 Blöcken	zusammen	502	225	98	6	9	16	148	-	-
3 Blöcken	zusammen	480	-	122	11	11	131	204	1	-
4 Blöcken	zusammen	511	-	2	1	22	330	150	6	-
5 Blöcken	zusammen	512	-	-	-	6	227	262	17	-
6 Blöcken	zusammen	673	-	-	1	2	106	540	24	-
7 Blöcken	zusammen	389	-	-	-	4	37	326	22	-
8 Blöcken	zusammen	294	-	-	-	43	12	218	21	-
9 - 10 Blöcken	zusammen	307	-	-	-	-	166	125	16	-
11- 14 Blöcken	zusammen	971	-	-	-	-	-	957	14	-
15 - 18 Blöcken	zusammen	-	-	-	-	-	-	-	-	-
19 oder mehr Blöcken	zusammen	-	-	-	-	-	-	-	-	-

1) Einschl. Klassen im Berufsvorbereitungsjahr.

3.9. Klassen des Berufsgrundschuljahres, Berufsgrundbildungsjahres - k und Berufsvorbereitungsjahr nach Berufsfeldern

Berufsfeld	Klassen insgesamt	davon im Regierungsbezirk						
		Ober- bayern	Nieder- bayern	Ober- pfalz	Ober- franken	Mittel- franken	Unter- franken	Schwa- ben
Berufsgrundschuljahr								
Agrarwirtschaft	40	11	5	5	4	4	3	8
Bautechnik	47	12	7	6	4	6	4	8
Holztechnik	116	29	19	11	10	16	14	17
Farbtechnik und Raumgestaltung ..	-	-	-	-	-	-	-	-
Ernährung und Hauswirtschaft	23	6	1	1	3	10	-	2
Insgesamt	226	58	32	23	21	36	21	35
Berufsgrundbildungsjahr - k								
Wirtschaft	14	7	1	1	-	3	2	-
Metall	284	68	39	38	24	39	37	39
Fahrzeugtechnik	168	52	21	21	13	23	18	20
Elektro	145	45	15	22	10	20	13	20
Bautechnik	88	18	12	11	8	15	8	16
Holztechnik	1	-	-	-	1	-	-	-
Bekleidung	5	2	1	1	-	-	1	-
Chemie	4	-	-	2	-	-	2	-
Drucktechnik	10	1	-	2	3	2	1	1
Farb- und Raumgestaltung	16	4	3	-	4	3	2	-
Gesundheit	133	38	10	10	12	22	16	25
Körperpflege	81	27	10	5	9	14	9	7
Ernährung/Hauswirtschaft	150	64	13	12	10	23	15	13
Agrarwirtschaft	36	10	3	3	4	3	7	6
Sonstige Berufe	18	3	-	4	4	2	-	5
Jungarbeiter	12	5	3	1	1	-	2	-
Insgesamt	1 165	344	131	133	103	169	133	152
Berufsvorbereitungsjahr								
Bau mit Ergänzung	12	1	1	-	1	5	-	4
Bekleidung mit Ergänzung	3	-	-	1	-	-	1	1
Elektro mit Ergänzung	2	2	-	-	-	-	-	-
Farbe/Raum mit Ergänzung	3	1	-	-	1	-	1	-
Gesundheits- und Körperpflege mit Ergänzung	9	-	1	-	-	3	1	4
Holz mit Ergänzung	2	1	-	-	-	-	-	1
Metall mit Ergänzung	29	5	1	2	4	11	5	1
Nahrung mit Ergänzung	33	4	5	4	4	6	5	5
Sonstige	58	11	3	2	6	19	11	6
Insgesamt	151	25	11	9	16	44	24	22

3.10. Klassen nach Berufsfeldern und Jahrgangsstufen 1)

Berufsfeld	Klassen ins- gesamt	davon für die								
		Jahrgangsstufe				kombinierten Jahrgangsstufen				
		10	11	12	13	10/11	11/12	12/13	10/11/12	sonst.
Staatliche Berufsschulen										
Wirtschaft	2 134	544	723	679	177	-	2	9	-	-
Metalltechnik	1 249	312	316	334	287	-	-	-	-	-
Fahrzeugtechnik	600	152	158	149	141	-	-	-	-	-
Elektrotechnik	620	145	162	165	148	-	-	-	-	-
Bautechnik	331	92	114	125	-	-	-	-	-	-
Holztechnik	162	7	76	76	3	-	-	-	-	-
Bekleidung	18	7	5	6	-	-	-	-	-	-
Chemie	56	16	16	16	8	-	-	-	-	-
Drucktechnik	27	8	9	10	-	-	-	-	-	-
Farb- und Raumgestaltung ...	187	64	61	62	-	-	-	-	-	-
Gesundheit	440	143	144	152	1	-	-	-	-	-
Körperpflege	211	74	68	69	-	-	-	-	-	-
Ernährung und Hauswirtschaft	911	312	298	301	-	-	-	-	-	-
Agrarwirtschaft	184	40	72	72	-	-	-	-	-	-
Sonstige Berufe	570	174	190	189	17	-	-	-	-	-
Berufsgrundschuljahr	201	201	-	-	-	-	-	-	-	-
Berufsvorbereitungsjahr	91	91	-	-	-	-	-	-	-	-
Jungarbeiter	497	343	81	31	-	16	7	-	16	3
Zusammen	8 489	2 725	2 493	2 436	782	16	9	9	16	3
Kommunale Berufsschulen										
Wirtschaft	987	245	338	315	89	-	-	-	-	-
Metalltechnik	313	66	76	93	78	-	-	-	-	-
Fahrzeugtechnik	145	39	38	37	31	-	-	-	-	-
Elektrotechnik	260	57	68	69	66	-	-	-	-	-
Bautechnik	105	23	40	42	-	-	-	-	-	-
Holztechnik	22	-	10	12	-	-	-	-	-	-
Bekleidung	17	3	7	7	-	-	-	-	-	-
Chemie	56	17	16	16	7	-	-	-	-	-
Drucktechnik	96	30	29	37	-	-	-	-	-	-
Farb- und Raumgestaltung ...	91	28	31	32	-	-	-	-	-	-
Gesundheit	243	78	76	81	8	-	-	-	-	-
Körperpflege	71	24	26	21	-	-	-	-	-	-
Ernährung und Hauswirtschaft	344	109	123	112	-	-	-	-	-	-
Agrarwirtschaft	36	9	13	14	-	-	-	-	-	-
Sonstige Berufe	606	169	200	204	33	-	-	-	-	-
Berufsgrundschuljahr	25	25	-	-	-	-	-	-	-	-
Berufsvorbereitungsjahr	60	60	-	-	-	-	-	-	-	-
Jungarbeiter	159	127	15	9	-	-	1	-	3	4
Zusammen	3 636	1 109	1 106	1 101	312	-	1	-	3	4
Private Berufsschulen										
Wirtschaft	-	-	-	-	-	-	-	-	-	-
Metalltechnik	7	1	2	2	2	-	-	-	-	-
Fahrzeugtechnik	-	-	-	-	-	-	-	-	-	-
Elektrotechnik	4	1	1	1	1	-	-	-	-	-
Bautechnik	-	-	-	-	-	-	-	-	-	-
Holztechnik	-	-	-	-	-	-	-	-	-	-
Bekleidung	-	-	-	-	-	-	-	-	-	-
Chemie	-	-	-	-	-	-	-	-	-	-
Drucktechnik	-	-	-	-	-	-	-	-	-	-
Farb- und Raumgestaltung ...	-	-	-	-	-	-	-	-	-	-
Gesundheit	-	-	-	-	-	-	-	-	-	-
Körperpflege	-	-	-	-	-	-	-	-	-	-
Ernährung und Hauswirtschaft	3	1	1	1	-	-	-	-	-	-
Agrarwirtschaft	-	-	-	-	-	-	-	-	-	-
Sonstige Berufe	-	-	-	-	-	-	-	-	-	-
Berufsgrundschuljahr	-	-	-	-	-	-	-	-	-	-
Berufsvorbereitungsjahr	-	-	-	-	-	-	-	-	-	-
Jungarbeiter	-	-	-	-	-	-	-	-	-	-
Zusammen	14	3	4	4	3	-	-	-	-	-
Berufsschulen insgesamt										
Wirtschaft	3 121	789	1 061	994	266	-	2	9	-	-
Metalltechnik	1 569	379	394	429	367	-	-	-	-	-
Fahrzeugtechnik	745	191	196	186	172	-	-	-	-	-
Elektrotechnik	884	203	231	235	215	-	-	-	-	-
Bautechnik	436	115	154	167	-	-	-	-	-	-
Holztechnik	184	7	86	88	3	-	-	-	-	-
Bekleidung	35	10	12	13	-	-	-	-	-	-
Chemie	112	33	32	32	15	-	-	-	-	-
Drucktechnik	123	38	38	47	-	-	-	-	-	-
Farb- und Raumgestaltung ...	278	92	92	94	-	-	-	-	-	-
Gesundheit	683	221	220	233	9	-	-	-	-	-
Körperpflege	282	98	94	90	-	-	-	-	-	-
Ernährung und Hauswirtschaft	1 258	422	422	414	-	-	-	-	-	-
Agrarwirtschaft	220	49	85	86	-	-	-	-	-	-
Sonstige Berufe	1 176	343	390	393	50	-	-	-	-	-
Berufsgrundschuljahr	226	226	-	-	-	-	-	-	-	-
Berufsvorbereitungsjahr	151	151	-	-	-	-	-	-	-	-
Jungarbeiter	656	470	96	40	-	16	8	-	19	7
Insgesamt	12 139	3 837	3 603	3 541	1 097	16	10	9	19	7

1) Abweichungen gegenüber anderen Tabellen beruhen auf der differenzierten Auswertungssystematik.

4.1. Schüler nach Jahrgangsstufen

Gebiet	Schul- träger	Schüler			davon in Jahrgangsstufe							
					10		11		12		13	
		ins- gesamt	männ- lich	aus- länd.	zu- sammen	männ- lich	zu- sammen	männ- lich	zu- sammen	männ- lich	zu- sammen	männ- lich
Oberbayern ..	staatl.	46 127	27 706	3 108	15 462	9 261	13 780	7 912	12 761	7 252	4 124	3 281
	komm.	41 393	22 826	5 904	12 660	7 049	13 033	6 912	12 563	6 638	3 137	2 227
	privat	-	-	-	-	-	-	-	-	-	-	-
	zusam.	87 520	50 532	9 012	28 122	16 310	26 813	14 824	25 324	13 890	7 261	5 508
Niederbayern	staatl.	27 597	16 906	784	8 778	5 247	8 370	4 998	7 947	4 644	2 502	2 017
	komm.	-	-	-	-	-	-	-	-	-	-	-
	privat	-	-	-	-	-	-	-	-	-	-	-
	zusam.	27 597	16 906	784	8 778	5 247	8 370	4 998	7 947	4 644	2 502	2 017
Oberpfalz ...	staatl.	16 539	10 408	324	5 649	3 435	4 851	2 951	4 604	2 764	1 435	1 258
	komm.	9 333	5 231	354	2 873	1 591	2 808	1 466	2 798	1 549	854	625
	privat	-	-	-	-	-	-	-	-	-	-	-
	zusam.	25 872	15 639	678	8 522	5 026	7 659	4 417	7 402	4 313	2 289	1 883
Oberfranken .	staatl.	25 222	15 223	803	8 352	4 923	7 516	4 417	7 361	4 182	1 993	1 701
	komm.	-	-	-	-	-	-	-	-	-	-	-
	privat	-	-	-	-	-	-	-	-	-	-	-
	zusam.	25 222	15 223	803	8 352	4 923	7 516	4 417	7 361	4 182	1 993	1 701
Mittelfranken	staatl.	21 994	13 926	1 249	7 469	4 648	6 824	4 211	6 089	3 687	1 612	1 380
	komm.	19 145	9 951	2 285	6 066	3 179	5 696	2 884	5 785	2 808	1 598	1 080
	privat	77	2	-	25	-	23	-	29	2	-	-
	zusam.	41 216	23 879	3 534	13 560	7 827	12 543	7 095	11 903	6 497	3 210	2 460
Unterfranken	staatl.	21 718	13 525	976	7 685	4 707	6 119	3 639	5 995	3 496	1 919	1 683
	komm.	7 265	4 157	224	2 091	1 184	2 344	1 303	2 309	1 266	521	404
	privat	172	155	-	33	28	48	45	45	40	46	42
	zusam.	29 155	17 837	1 200	9 809	5 919	8 511	4 987	8 349	4 802	2 486	2 129
Schwaben	staatl.	28 976	18 221	1 879	9 927	6 048	8 706	5 355	8 115	4 942	2 228	1 876
	komm.	11 659	6 840	1 182	4 244	2 564	3 318	1 789	3 073	1 616	1 024	871
	privat	-	-	-	-	-	-	-	-	-	-	-
	zusam.	40 635	25 061	3 061	14 171	8 612	12 024	7 144	11 188	6 558	3 252	2 747
Bayern	staatl.	188 173	115 915	9 123	63 322	38 269	56 166	33 483	52 872	30 967	15 813	13 196
	komm.	88 795	49 005	9 949	27 934	15 567	27 199	14 354	26 528	13 877	7 134	5 207
	privat	249	157	-	58	28	71	45	74	42	46	42
	insges.	277 217	165 077	19 072	91 314	53 864	83 436	47 882	79 474	44 886	22 993	18 445

4.2. Schüler nach Alter, Geschlecht und Schulträger

Alter	Geschlecht	Schüler insgesamt	davon an		
			staatlichen	kommunalen	privaten
			Berufsschulen		
15 Jahre oder jünger	zusammen	14 726	11 655	3 056	15
	männlich	9 470	7 612	1 854	4
16 Jahre	zusammen	44 405	33 220	11 145	40
	männlich	27 013	20 641	6 352	20
17 Jahre	zusammen	61 882	44 632	17 196	54
	männlich	36 902	27 318	9 550	34
18 Jahre	zusammen	59 148	40 667	18 418	63
	männlich	35 018	24 792	10 186	40
19 Jahre	zusammen	38 491	24 942	13 510	39
	männlich	22 988	15 448	7 510	30
20 Jahre	zusammen	21 504	12 639	8 842	23
	männlich	12 261	7 547	4 695	19
21 Jahre	zusammen	12 529	6 943	5 573	13
	männlich	6 850	4 077	2 764	9
22 Jahre	zusammen	7 767	4 135	3 632	-
	männlich	4 343	2 504	1 839	-
23 Jahre	zusammen	5 079	2 678	2 400	1
	männlich	3 008	1 713	1 295	-
24 Jahre	zusammen	3 096	1 613	1 483	-
	männlich	1 907	1 036	871	-
25 Jahre	zusammen	1 974	1 074	899	1
	männlich	1 242	719	522	1
26 Jahre	zusammen	1 358	759	599	-
	männlich	856	509	347	-
27 Jahre	zusammen	881	518	363	-
	männlich	571	348	223	-
28 Jahre	zusammen	651	363	288	-
	männlich	425	253	172	-
29 Jahre	zusammen	525	282	243	-
	männlich	321	184	137	-
30 Jahre	zusammen	389	236	153	-
	männlich	261	166	95	-
31 Jahre oder älter	zusammen	2 812	1 817	995	-
	männlich	1 641	1 048	593	-
Insgesamt	insgesamt	277 217	188 173	88 795	249
	männlich	165 077	115 915	49 005	157

4.3. Schüler nach Religionszugehörigkeit

Gebiet	Schul- träger	Schüler ins- gesamt	davon							
			röm.- katho- lisch	evange- lisch	isla- misch	israe- litisch	ortho- dox	neu- apost- tolisch	mit sons- tiger	ohne
									Religionszugehörigkeit	
Oberbayern	staatl.	46 127	32 845	5 847	2 184	12	323	27	526	4 363
	komm.	41 393	23 312	6 134	3 510	4	654	26	801	6 952
	privat	-	-	-	-	-	-	-	-	-
	zusam.	87 520	56 157	11 981	5 694	16	977	53	1 327	11 315
Niederbayern ...	staatl.	27 597	22 548	2 588	531	16	82	27	183	1 622
	komm.	-	-	-	-	-	-	-	-	-
	privat	-	-	-	-	-	-	-	-	-
	zusam.	27 597	22 548	2 588	531	16	82	27	183	1 622
Oberpfalz	staatl.	16 539	13 074	2 292	243	-	35	8	104	783
	komm.	9 333	7 140	1 119	225	4	46	1	73	725
	privat	-	-	-	-	-	-	-	-	-
	zusam.	25 872	20 214	3 411	468	4	81	9	177	1 508
Oberfranken	staatl.	25 222	10 839	10 780	652	5	71	29	225	2 621
	komm.	-	-	-	-	-	-	-	-	-
	privat	-	-	-	-	-	-	-	-	-
	zusam.	25 222	10 839	10 780	652	5	71	29	225	2 621
Mittelfranken ...	staatl.	21 994	7 639	11 039	832	5	159	41	216	2 063
	komm.	19 145	6 292	8 421	1 543	23	298	15	370	2 183
	privat	77	7	62	-	-	-	-	1	7
	zusam.	41 216	13 938	19 522	2 375	28	457	56	587	4 253
Unterfranken	staatl.	21 718	14 372	4 917	690	14	85	23	129	1 488
	komm.	7 265	4 927	1 532	121	6	33	4	63	579
	privat	172	148	17	-	-	-	-	1	6
	zusam.	29 155	19 447	6 466	811	20	118	27	193	2 073
Schwaben	staatl.	28 976	19 492	5 153	1 458	6	158	141	301	2 267
	komm.	11 659	7 762	1 847	823	16	152	29	181	849
	privat	-	-	-	-	-	-	-	-	-
	zusam.	40 635	27 254	7 000	2 281	22	310	170	482	3 116
Bayern	staatl.	188 173	120 809	42 616	6 590	58	913	296	1 684	15 207
	komm.	88 795	49 433	19 053	6 222	53	1 183	75	1 488	11 288
	privat	249	155	79	-	-	-	-	2	13
	insges.	277 217	170 397	61 748	12 812	111	2 096	371	3 174	26 508

4.4. Schüler nach Teilnahme am Religionsunterricht

Gebiet	Schul-träger	Schüler ins-gesamt	davon nehmen am ... teil							weder am Religions-unter-richt noch am Ethik-unter-richt 2)
			katho-lischen	evan-gelischen	ortho-doxen	sons-tigen	Ethikunterricht			
							wegen Ab-meldung von an der Schule an-gebotenem RU 1)	wegen Religions-losigkeit	weil RU 1) d. eig. Be-kennnisses nicht ange-boten wird	
Religionsunterricht										
Oberbayern ...	staatl.	46 127	29 109	1 690	18	174	677	2 435	4 136	7 888
	komm.	41 393	18 321	3 345	5	21	2 662	4 949	5 752	6 338
	privat	-	-	-	-	-	-	-	-	-
	zusam.	87 520	47 430	5 035	23	195	3 339	7 384	9 888	14 226
Niederbayern .	staatl.	27 597	19 345	1 739	14	1	122	721	517	5 138
	komm.	-	-	-	-	-	-	-	-	-
	privat	-	-	-	-	-	-	-	-	-
	zusam.	27 597	19 345	1 739	14	1	122	721	517	5 138
Oberpfalz	staatl.	16 539	12 050	1 634	-	-	69	391	391	2 004
	komm.	9 333	6 106	789	-	-	583	584	382	889
	privat	-	-	-	-	-	-	-	-	-
	zusam.	25 872	18 156	2 423	-	-	652	975	773	2 893
Oberfranken ..	staatl.	25 222	9 683	8 750	6	-	23	647	885	5 228
	komm.	-	-	-	-	-	-	-	-	-
	privat	-	-	-	-	-	-	-	-	-
	zusam.	25 222	9 683	8 750	6	-	23	647	885	5 228
Mittelfranken	staatl.	21 994	6 883	10 161	24	58	158	936	642	3 132
	komm.	19 145	5 491	7 630	18	123	819	1 755	2 440	869
	privat	77	-	77	-	-	-	-	-	-
	zusam.	41 216	12 374	17 868	42	181	977	2 691	3 082	4 001
Unterfranken .	staatl.	21 718	13 345	3 951	11	22	119	583	574	3 113
	komm.	7 265	3 550	1 063	-	588	253	322	193	1 296
	privat	172	143	16	-	-	-	-	-	13
	zusam.	29 155	17 038	5 030	11	610	372	905	767	4 422
Schwaben	staatl.	28 976	17 032	3 303	23	2	464	1 260	2 453	4 439
	komm.	11 659	6 220	1 240	8	-	134	406	1 023	2 628
	privat	-	-	-	-	-	-	-	-	-
	zusam.	40 635	23 252	4 543	31	2	598	1 666	3 476	7 067
Bayern	staatl.	188 173	107 447	31 228	96	257	1 632	6 973	9 598	30 942
	komm.	88 795	39 688	14 067	31	732	4 451	8 016	9 790	12 020
	privat	249	143	93	-	-	-	-	-	13
	insges.	277 217	147 278	45 388	127	989	6 083	14 989	19 388	42 975

1) RU = Religionsunterricht. - 2) Einschl. der Schüler, für die Ethik/Religion kein Pflichtfach ist.

4.5. Ausländische Schüler nach Staatsangehörigkeit und Geschlecht

Land der Staatsangehörigkeit	Ausländische Berufsschüler							davon an			
	im Regierungsbezirk							in Bayern	staatlichen	kommunalen	privaten
	Oberbayern	Niederbayern	Oberpfalz	Oberfranken	Mittelfranken	Unterfranken	Schwaben				
	insgesamt										
Europa	7 919	706	599	717	3 093	1 047	2 846	16 927	8 314	8 613	-
Albanien	181	17	26	16	35	22	47	344	212	132	-
Andorra	-	-	-	-	-	-	-	-	-	-	-
Belgien	1	-	-	-	2	-	2	5	3	2	-
Bosnien-Herzegowina	568	43	34	18	113	35	92	903	336	567	-
Bulgarien	21	-	8	2	5	1	3	40	20	20	-
Dänemark	16	-	6	1	-	1	-	24	6	18	-
Estland	7	1	2	-	-	1	-	11	3	8	-
Finnland	2	-	-	1	-	-	-	3	1	2	-
Frankreich	40	-	2	3	6	3	9	63	27	36	-
Griechenland	384	17	16	30	263	56	101	867	375	492	-
Irland	6	-	-	-	1	-	1	8	3	5	-
Island	-	-	-	-	1	-	-	1	1	-	-
Italien	631	41	19	48	327	164	301	1 531	725	806	-
Kroatien	878	24	32	12	125	26	108	1 205	365	840	-
Lettland	5	1	2	-	3	2	2	15	9	6	-
Liechtenstein	-	-	-	-	-	1	-	1	-	1	-
Litauen	6	-	-	-	6	2	1	15	4	11	-
Luxemburg	2	-	2	-	1	-	1	6	2	4	-
Malta	-	-	-	-	-	-	-	1	1	-	-
Mazedonien 1)	72	9	6	9	45	13	49	203	95	108	-
Moldau, Republik	6	1	1	-	13	1	6	28	4	24	-
Monaco	-	-	-	-	-	-	-	-	-	-	-
Niederlande	13	5	1	1	4	-	5	29	14	15	-
Norwegen	1	-	-	-	1	-	-	2	1	1	-
Österreich	437	141	12	6	38	23	83	740	521	219	-
Polen	141	26	25	23	92	29	43	379	185	194	-
Portugal	55	1	3	7	12	17	33	128	79	49	-
Rumänien	122	24	17	13	75	16	51	318	163	155	-
Russische Föderation	122	17	28	20	97	31	62	377	162	215	-
San Marino	-	-	-	-	-	-	-	-	-	-	-
Schweden	6	-	3	-	-	3	2	14	9	5	-
Schweiz	21	-	1	-	2	4	5	33	14	19	-
Serbien und Montenegro	769	62	71	51	224	52	161	1 390	646	744	-
Slowakei	23	1	5	3	3	4	4	43	21	22	-
Slowenien	62	3	2	1	8	2	9	87	37	50	-
Spanien	32	1	4	4	35	6	13	95	34	61	-
Tschechische Republik	37	10	24	20	35	8	18	152	93	59	-
Türkei	3 030	240	214	410	1 387	498	1 566	7 345	3 944	3 401	-
Ukraine	113	13	27	11	107	20	43	334	117	217	-
Ungarn	57	7	2	6	14	1	9	96	43	53	-
Vereinigtes Königreich	38	-	4	-	9	5	12	68	32	36	-
Weißrussland	14	1	-	1	4	-	3	23	7	16	-
Zypern	-	-	-	-	-	-	-	-	-	-	-
Afrika	276	10	10	16	82	18	34	446	117	329	-
Ägypten	2	-	-	2	-	-	-	4	2	2	-
Äthiopien	37	1	-	1	14	-	-	53	8	45	-
Algerien	1	2	-	-	4	-	1	8	2	6	-
Ghana	3	-	-	1	4	-	-	8	4	4	-
Marokko	27	-	2	1	3	7	3	43	14	29	-
Tunesien	40	4	5	2	4	4	10	69	28	41	-
Übriges Afrika	166	3	3	9	53	7	20	261	59	202	-
Amerika	134	22	14	19	61	33	31	314	162	152	-
Brasilien	41	2	4	3	10	1	8	69	28	41	-
Chile	2	1	-	-	1	1	-	5	2	3	-
Kanada	7	-	-	1	-	1	2	11	3	8	-
Vereinigte Staaten	27	7	6	12	34	23	13	122	79	43	-
Übriges Amerika	57	12	4	3	16	7	8	107	50	57	-
Asien	654	44	48	49	267	98	138	1 298	489	809	-
Afghanistan	209	6	8	3	15	21	7	269	80	189	-
China	12	-	2	3	9	1	1	28	10	18	-
Indien	9	1	2	-	7	1	-	20	6	14	-
Indonesien	2	-	-	-	-	1	1	4	1	3	-
Iran, Islamische Republik	38	3	3	4	18	6	5	77	30	47	-
Israel	3	1	-	-	2	-	2	8	5	3	-
Japan	5	-	-	-	-	2	8	15	10	5	-
Jordanien	12	-	-	-	-	-	-	12	-	12	-
Korea, Dem. Volksrepublik	1	-	-	-	-	-	-	1	-	1	-
Korea, Republik	-	-	-	-	-	-	-	-	-	-	-
Libanon	9	3	3	2	7	5	3	32	20	12	-
Pakistan	7	1	-	-	1	1	2	12	6	6	-
Philippinen	6	3	-	2	9	-	3	23	13	10	-
Sri Lanka	9	1	-	3	10	-	3	26	8	18	-
Syrien, Arabische Republik	10	1	2	2	2	1	5	23	11	12	-
Thailand	52	7	3	8	13	19	26	128	74	54	-
Vietnam	61	7	10	4	19	9	18	128	48	80	-
Übriges Asien 2)	209	10	15	18	155	31	54	492	167	325	-
Australien	6	-	1	-	2	-	-	9	3	6	-
Australien	3	-	1	-	1	-	-	5	-	5	-
Neuseeland	-	-	-	-	-	-	-	-	-	-	-
Übriges Australien/Ozeanien	3	-	-	-	1	-	-	4	3	1	-
Staatenlos	6	1	4	1	10	2	3	27	16	11	-
Ungeklärt	17	1	2	1	19	2	9	51	22	29	-
Insgesamt	9 012	784	678	803	3 534	1 200	3 061	19 072	9 123	9 949	-

1) Ehemalige jugoslawische Republik. - 2) Einschl. Teilgebiete der ehemaligen Sowjetunion.

Noch: 4.5. Ausländische Schüler nach Staatsangehörigkeit und Geschlecht

Land der Staatsangehörigkeit	Ausländische Berufsschüler							davon an			
	im Regierungsbezirk							in Bayern	staatlichen	kommunalen	privaten
	Oberbayern	Niederbayern	Oberpfalz	Oberfranken	Mittelfranken	Unterfranken	Schwaben				
darunter männlich											
Europa	4 466	401	338	404	1 663	603	1 613	9 488	4 799	4 689	-
Albanien	100	8	9	12	17	11	27	184	118	66	-
Andorra	-	-	-	-	-	-	-	-	-	-	-
Belgien	-	-	-	-	2	-	1	3	2	1	-
Bosnien-Herzegowina	313	26	24	9	59	21	51	503	185	318	-
Bulgarien	6	-	3	2	2	-	2	15	6	9	-
Dänemark	11	-	3	-	-	1	-	15	2	13	-
Estland	3	1	2	-	-	-	-	6	2	4	-
Finnland	1	-	-	-	-	-	-	1	-	1	-
Frankreich	25	-	2	2	4	1	3	37	17	20	-
Griechenland	234	9	10	20	146	36	65	520	231	289	-
Irland	2	-	-	-	-	-	-	2	1	1	-
Island	-	-	-	-	-	-	-	-	-	-	-
Italien	377	28	13	29	175	103	166	891	438	453	-
Kroatien	506	16	18	7	73	14	63	697	213	484	-
Lettland	1	-	2	-	3	-	2	8	5	3	-
Liechtenstein	-	-	-	-	-	-	-	-	-	-	-
Litauen	2	-	-	-	1	-	-	3	2	1	-
Luxemburg	1	-	2	-	-	-	-	3	1	2	-
Malta	-	-	-	-	-	-	1	1	1	-	-
Mazedonien 1)	44	6	3	4	24	7	27	115	53	62	-
Moldau, Republik	2	1	-	-	7	1	1	12	4	8	-
Monaco	-	-	-	-	-	-	-	-	-	-	-
Niederlande	11	3	-	-	2	-	1	17	6	11	-
Norwegen	-	-	-	-	1	-	-	1	1	-	-
Österreich	247	51	5	3	26	12	47	391	272	119	-
Polen	68	13	11	12	38	14	26	182	92	90	-
Portugal	31	-	2	7	8	10	23	81	50	31	-
Rumänien	42	13	9	5	29	6	23	127	73	54	-
Russische Föderation	53	9	13	8	53	17	33	186	90	96	-
San Marino	-	-	-	-	-	-	-	-	-	-	-
Schweden	1	-	1	-	-	2	1	5	2	3	-
Schweiz	16	-	-	-	2	2	2	22	12	10	-
Serbien und Montenegro	436	48	41	32	135	29	90	811	399	412	-
Slowakei	10	-	3	1	1	-	2	17	7	10	-
Slowenien	38	2	1	-	4	2	6	53	25	28	-
Spanien	21	1	4	3	20	4	9	62	24	38	-
Tschechische Republik	17	5	10	8	17	4	11	72	49	23	-
Türkei	1 741	147	125	231	751	292	897	4 184	2 306	1 878	-
Ukraine	49	9	19	6	54	9	22	168	65	103	-
Ungarn	29	4	1	3	5	1	4	47	22	25	-
Vereinigtes Königreich	23	-	2	-	3	4	7	39	19	20	-
Weißrussland	5	1	-	-	1	-	-	7	4	3	-
Zypern	-	-	-	-	-	-	-	-	-	-	-
Afrika	145	7	8	9	48	13	21	251	71	180	-
Ägypten	1	-	-	2	-	-	-	3	2	1	-
Äthiopien	11	1	-	1	6	-	-	19	5	14	-
Algerien	-	1	-	-	4	-	1	6	1	5	-
Ghana	1	-	-	1	1	-	-	3	2	1	-
Marokko	13	-	-	1	1	5	2	22	9	13	-
Tunesien	21	3	5	-	3	4	8	44	21	23	-
Übriges Afrika	98	2	3	4	33	4	10	154	31	123	-
Amerika	70	15	7	12	35	22	14	175	93	82	-
Brasilien	20	1	2	2	5	1	3	34	14	20	-
Chile	2	-	-	-	1	1	-	4	1	3	-
Kanada	3	-	-	-	-	-	-	3	2	1	-
Vereinigte Staaten	16	5	4	9	21	17	8	80	53	27	-
Übriges Amerika	29	9	1	1	8	3	3	54	23	31	-
Asien	375	27	30	24	158	54	87	755	274	481	-
Afghanistan	132	5	7	2	11	10	2	169	52	117	-
China	5	-	-	1	5	1	1	13	3	10	-
Indien	8	1	-	-	7	1	-	17	5	12	-
Indonesien	1	-	-	-	-	-	1	2	-	2	-
Iran	21	2	3	2	11	5	4	48	19	29	-
Israel	1	1	-	-	1	-	1	4	3	1	-
Japan	2	-	-	-	-	1	6	9	8	1	-
Jordanien	8	-	-	-	-	-	-	8	-	8	-
Korea, Dem. Volksrepublik	1	-	-	-	-	-	-	1	-	1	-
Korea, Republik	-	-	-	-	-	-	-	-	-	-	-
Libanon	6	1	1	2	5	5	2	22	14	8	-
Pakistan	3	1	-	-	1	1	2	8	4	4	-
Philippinen	1	1	-	2	3	-	2	9	6	3	-
Sri Lanka	4	-	-	2	6	-	-	12	2	10	-
Syrien, Arabische Republik	3	1	2	-	1	-	5	12	6	6	-
Thailand	20	4	-	2	5	7	16	54	31	23	-
Vietnam	41	4	10	2	8	5	13	83	31	52	-
Übriges Asien 2)	118	6	7	9	94	18	32	284	90	194	-
Australien	5	-	1	-	1	-	-	7	2	5	-
Australien	3	-	1	-	-	-	-	4	-	4	-
Neuseeland	-	-	-	-	-	-	-	-	-	-	-
Übriges Australien/Ozeanien	2	-	-	-	1	-	-	3	2	1	-
Staatenlos	1	1	3	1	4	1	1	12	9	3	-
Ungeklärt	11	-	1	-	9	2	5	28	13	15	-
Zusammen	5 073	451	388	450	1 918	695	1 741	10 716	5 261	5 455	-

1) Ehemalige jugoslawische Republik. - 2) Einschl. Teilgebiete der ehemaligen Sowjetunion.

4.6. Schüler nach schulischer Vorbildung

Schulische Vorbildung	Schüler insgesamt			davon an						
				staatlichen		kommunalen		privaten		
				Berufsschulen						
	ins- gesamt	männ- lich	aus- länd.	zu- sammen	männ- lich	zu- sammen	männ- lich	zu- sammen	männ- lich	
Insgesamt										
Erfüllte Vollzeitschulpflicht o. Abschluss Abschluss der Schule zur individuellen Lernförderung	12 992	9 086	2 566	9 295	6 737	3 695	2 349	2	-	
Hauptschulabschluss	137 614	91 974	12 064	100 438	68 175	37 037	23 726	139	73	
ohne qualifizierenden	60 044	40 029	6 935	44 456	30 077	15 553	9 944	35	8	
mit qualifizierenden	77 570	51 945	5 129	55 982	38 098	21 484	13 782	104	65	
Mittlerer Schulabschluss	105 334	54 202	3 075	67 381	35 289	37 849	18 830	104	83	
Fachhochschulreife	8 587	3 938	321	4 456	2 188	4 129	1 749	2	1	
fachgebunden	-	-	-	-	-	-	-	-	-	
nicht fachgebunden	8 587	3 938	321	4 456	2 188	4 129	1 749	2	1	
Hochschulreife	10 195	4 213	481	4 558	2 154	5 637	2 059	-	-	
fachgebunden	13	7	8	9	7	4	-	-	-	
nicht fachgebunden	10 182	4 206	473	4 549	2 147	5 633	2 059	-	-	
Sonstiger allgemein bildender Abschluss ..	743	426	391	532	302	210	124	1	-	
Insgesamt	277 217	165 077	19 072	188 173	115 915	88 795	49 005	249	157	

Neuaufnahmen in Jahrgangsstufe 10

Erfüllte Vollzeitschulpflicht o. Abschluss Abschluss der Schule zur individuellen Lernförderung	4 673	3 159	1 072	3 190	2 226	1 483	933	-	-
Hauptschulabschluss	42 376	26 911	4 247	31 114	19 967	11 235	6 939	27	5
ohne qualifizierenden	18 404	11 637	2 417	13 681	8 718	4 718	2 919	5	-
mit qualifizierenden	23 972	15 274	1 830	17 433	11 249	6 517	4 020	22	5
Mittlerer Schulabschluss	29 820	15 662	813	19 600	10 547	10 193	5 093	27	22
Fachhochschulreife	2 249	1 103	67	1 222	621	1 025	481	2	1
fachgebunden	-	-	-	-	-	-	-	-	-
nicht fachgebunden	2 249	1 103	67	1 222	621	1 025	481	2	1
Hochschulreife	2 406	1 027	96	1 153	553	1 253	474	-	-
fachgebunden	5	1	4	2	1	3	-	-	-
nicht fachgebunden	2 401	1 026	92	1 151	552	1 250	474	-	-
Sonstiger allgemein bildender Abschluss ..	203	112	135	117	59	86	53	-	-
Zusammen	82 264	48 332	6 481	56 880	34 298	25 328	14 006	56	28

Neuaufnahmen in Jahrgangsstufe 11

Erfüllte Vollzeitschulpflicht o. Abschluss Abschluss der Schule zur individuellen Lernförderung	451	234	119	337	193	114	41	-	-
Hauptschulabschluss	2 965	1 771	290	2 193	1 284	762	478	10	9
ohne qualifizierenden	1 544	909	192	1 100	620	441	287	3	2
mit qualifizierenden	1 421	862	98	1 093	664	321	191	7	7
Mittlerer Schulabschluss	8 293	3 670	285	5 481	2 319	2 809	1 348	3	3
Fachhochschulreife	1 334	578	50	653	305	681	273	-	-
fachgebunden	-	-	-	-	-	-	-	-	-
nicht fachgebunden	1 334	578	50	653	305	681	273	-	-
Hochschulreife	1 793	689	79	708	311	1 085	378	-	-
fachgebunden	1	-	1	1	-	-	-	-	-
nicht fachgebunden	1 792	689	78	707	311	1 085	378	-	-
Sonstiger allgemein bildender Abschluss ..	51	28	26	33	18	18	10	-	-
Zusammen	14 946	7 006	855	9 454	4 463	5 479	2 531	13	12

4.7. Schüler nach ISCED-Bildungsbereich

Gebiet	Schul- träger	Schüler ins- gesamt	davon nach ISCED 1) - Bildungsbereich			
			Sekundar- bereich I	Sekundarbereich II		Post-sekun- därer, nicht- tertiärer Bereich
				allgemein bildend	beruf- lich	
ISCED 2	ISCED 3A	ISCED 3B	ISCED 4A			
Oberbayern	staatl.	46 127	3 723	2	40 246	2 156
	komm.	41 393	2 493	-	32 935	5 965
	privat	-	-	-	-	-
	zusam.	87 520	6 216	2	73 181	8 121
Niederbayern	staatl.	27 597	1 657	-	24 849	1 091
	komm.	-	-	-	-	-
	privat	-	-	-	-	-
	zusam.	27 597	1 657	-	24 849	1 091
Oberpfalz	staatl.	16 539	1 178	-	14 930	431
	komm.	9 333	232	3	8 356	742
	privat	-	-	-	-	-
	zusam.	25 872	1 410	3	23 286	1 173
Oberfranken	staatl.	25 222	2 100	-	21 558	1 564
	komm.	-	-	-	-	-
	privat	-	-	-	-	-
	zusam.	25 222	2 100	-	21 558	1 564
Mittelfranken	staatl.	21 994	2 261	-	18 197	1 536
	komm.	19 145	1 562	-	15 819	1 764
	privat	77	-	-	77	-
	zusam.	41 216	3 823	-	34 093	3 300
Unterfranken	staatl.	21 718	1 924	-	18 916	878
	komm.	7 265	259	-	6 318	688
	privat	172	1	-	169	2
	zusam.	29 155	2 184	-	25 403	1 568
Schwaben	staatl.	28 976	2 556	1	25 064	1 355
	komm.	11 659	1 256	1	9 799	603
	privat	-	-	-	-	-
	zusam.	40 635	3 812	2	34 863	1 958
Bayern	staatl.	188 173	15 399	3	163 760	9 011
	komm.	88 795	5 802	4	73 227	9 762
	privat	249	1	-	246	2
	insges.	277 217	21 202	7	237 233	18 775

1) ISCED = International Standard Classification of Education.

4.8. Schüler nach wöchentlich erteilten Unterrichtsstunden

Gebiet	Schul- träger	Schüler ins- gesamt	davon Schüler in Klassen mit										
			weniger als 5	5	6	7	8	9	10	11	12	13 bis 29	30 oder mehr
			Wochenstunden										
Oberbayern ..	staatl.	46 127	47	186	1 048	535	2 307	14 841	221	44	590	9 839	16 469
	komm.	41 393	-	-	30	422	813	10 181	129	-	59	6 440	23 319
	privat	-	-	-	-	-	-	-	-	-	-	-	-
	zusam.	87 520	47	186	1 078	957	3 120	25 022	350	44	649	16 279	39 788
Niederbayern	staatl.	27 597	-	35	205	227	885	7 798	315	132	254	4 569	13 177
	komm.	-	-	-	-	-	-	-	-	-	-	-	-
	privat	-	-	-	-	-	-	-	-	-	-	-	-
	zusam.	27 597	-	35	205	227	885	7 798	315	132	254	4 569	13 177
Oberpfalz ...	staatl.	16 539	-	-	22	306	1 277	5 955	38	-	247	4 316	4 378
	komm.	9 333	-	-	162	216	212	3 343	301	323	117	2 839	1 820
	privat	-	-	-	-	-	-	-	-	-	-	-	-
	zusam.	25 872	-	-	184	522	1 489	9 298	339	323	364	7 155	6 198
Oberfranken .	staatl.	25 222	-	50	482	277	1 856	6 790	45	67	780	4 896	9 979
	komm.	-	-	-	-	-	-	-	-	-	-	-	-
	privat	-	-	-	-	-	-	-	-	-	-	-	-
	zusam.	25 222	-	50	482	277	1 856	6 790	45	67	780	4 896	9 979
Mittelfranken	staatl.	21 994	104	-	1 028	64	1 034	4 671	352	19	206	3 823	10 693
	komm.	19 145	28	-	40	-	1 195	6 303	-	26	-	4 728	6 825
	privat	77	-	-	-	-	-	52	-	-	25	-	-
	zusam.	41 216	132	-	1 068	64	2 229	11 026	352	45	206	8 576	17 518
Unterfranken	staatl.	21 718	33	26	359	153	1 117	5 881	121	72	198	4 150	9 608
	komm.	7 265	-	-	47	56	411	1 921	28	18	48	1 426	3 310
	privat	172	-	-	-	-	-	46	-	45	-	81	-
	zusam.	29 155	33	26	406	209	1 528	7 848	149	135	246	5 657	12 918
Schwaben	staatl.	28 976	-	-	533	212	2 189	7 365	630	156	430	7 427	10 034
	komm.	11 659	-	-	-	39	929	3 255	32	-	165	3 610	3 629
	privat	-	-	-	-	-	-	-	-	-	-	-	-
	zusam.	40 635	-	-	533	251	3 118	10 620	662	156	595	11 037	13 663
Bayern	staatl.	188 173	184	297	3 677	1 774	10 665	53 301	1 722	490	2 705	39 020	74 338
	komm.	88 795	28	-	279	733	3 560	25 003	490	367	389	19 043	38 903
	privat	249	-	-	-	-	-	98	-	45	-	106	-
	insges.	277 217	212	297	3 956	2 507	14 225	78 402	2 212	902	3 094	58 169	113 241

4.9. Kurse und Teilnehmer in ausgewählten Fächern

Fach	Zahl der Kurse/ Klassen	Teilnehmer insgesamt	davon Schüler mit					
			Einzeltagesunterricht		Blockunterricht		Vollzeitunterricht	
			insgesamt	darunter BGJ/k	insgesamt	darunter BGJ/k	BGJ/s	BVJ
Staatliche Berufsschulen								
Differenzierter Pflichtunterricht Plusprogramm ..	244	4 362	2 225	125	2 137	43	-	-
Wahlunterricht								
Datenverarbeitung/ Informationstechnik	21	439	290	-	95	-	54	-
Förderunterricht für								
Deutsch	11	250	161	68	89	27	-	-
Mathematik	1	11	-	-	-	-	11	-
fachlicher Unterricht ..	239	4 197	1 519	86	2 365	453	272	41
Sonstiges 1)	11	232	54	31	157	73	15	6
Kurzschrift	-	-	-	-	-	-	-	-
Sport	36	815	391	-	362	34	62	-
Sonstiges 1)								
(ohne Fremdsprachen)	6	113	63	-	-	-	50	-
Sonstige fremdsprachige Konversation/Übungen	69	1 422	205	150	1 199	17	18	-
Zusammen	638	11 841	4 908	460	6 404	647	482	47
Kommunale Berufsschulen								
Differenzierter Pflichtunterricht Plusprogramm ..	209	5 092	2 405	58	2 687	-	-	-
Wahlunterricht								
Datenverarbeitung/ Informationstechnik	10	157	96	-	35	-	-	26
Förderunterricht für								
Deutsch	5	119	-	-	73	-	-	46
Mathematik	46	509	401	-	108	45	-	-
fachlicher Unterricht ..	124	2 598	573	105	1 962	193	-	63
Sonstiges 1)	44	1 095	205	-	890	-	-	-
Kurzschrift	-	-	-	-	-	-	-	-
Sport	103	2 436	1 053	-	1 383	-	-	-
Sonstiges 1)								
(ohne Fremdsprachen)	-	-	-	-	-	-	-	-
Sonstige fremdsprachige Konversation/Übungen	10	101	12	-	87	-	2	-
Zusammen	551	12 107	4 745	163	7 225	238	2	135
Private Berufsschulen								
Differenzierter Pflichtunterricht Plusprogramm ..	-	-	-	-	-	-	-	-
Wahlunterricht								
Datenverarbeitung/ Informationstechnik	-	-	-	-	-	-	-	-
Förderunterricht für								
Deutsch	-	-	-	-	-	-	-	-
Mathematik	-	-	-	-	-	-	-	-
fachlicher Unterricht ..	-	-	-	-	-	-	-	-
Sonstiges 1)	-	-	-	-	-	-	-	-
Kurzschrift	-	-	-	-	-	-	-	-
Sport	-	-	-	-	-	-	-	-
Sonstiges 1)								
(ohne Fremdsprachen)	2	52	52	-	-	-	-	-
Sonstige fremdsprachige Konversation/Übungen	-	-	-	-	-	-	-	-
Zusammen	2	52	52	-	-	-	-	-
Insgesamt								
Differenzierter Pflichtunterricht Plusprogramm ..	453	9 454	4 630	183	4 824	43	-	-
Wahlunterricht								
Datenverarbeitung/ Informationstechnik	31	596	386	-	130	-	54	26
Förderunterricht für								
Deutsch	16	369	161	68	162	27	-	46
Mathematik	47	520	401	-	108	45	11	-
fachlicher Unterricht ..	363	6 795	2 092	191	4 327	646	272	104
Sonstiges 1)	55	1 327	259	31	1 047	73	15	6
Kurzschrift	-	-	-	-	-	-	-	-
Sport	139	3 251	1 444	-	1 745	34	62	-
Sonstiges 1)								
(ohne Fremdsprachen)	8	165	115	-	-	-	50	-
Sonstige fremdsprachige Konversation/Übungen	79	1 523	217	150	1 286	17	20	-
Insgesamt	1 191	24 000	9 705	623	13 629	885	484	182

1) Alle weiteren an den Schulen angebotenen Wahlfächer.

4.10. Schüler nach Gastschulverhältnissen

Gebiet	Schul- träger	Gastschul- verhältnisse		davon					
				Bayerische Gastschüler		Außerbayerische Gastschüler		Um- schüler	
		insgesamt	männlich	zusammen	männlich	zusammen	männlich	zusammen	männlich
Oberbayern	staatl.	2 284	1 394	1 794	1 060	3	2	487	332
	komm.	2 901	1 899	2 178	1 410	206	156	517	333
	privat	-	-	-	-	-	-	-	-
	zusam.	5 185	3 293	3 972	2 470	209	158	1 004	665
Niederbayern	staatl.	1 626	1 088	702	514	-	-	924	574
	komm.	-	-	-	-	-	-	-	-
	privat	-	-	-	-	-	-	-	-
	zusam.	1 626	1 088	702	514	-	-	924	574
Oberpfalz	staatl.	970	649	669	487	2	2	299	160
	komm.	663	401	206	137	-	-	457	264
	privat	-	-	-	-	-	-	-	-
	zusam.	1 633	1 050	875	624	2	2	756	424
Oberfranken	staatl.	2 585	1 603	1 324	766	380	280	881	557
	komm.	-	-	-	-	-	-	-	-
	privat	-	-	-	-	-	-	-	-
	zusam.	2 585	1 603	1 324	766	380	280	881	557
Mittelfranken	staatl.	1 730	1 217	1 047	637	-	-	683	580
	komm.	1 100	747	598	409	34	32	468	306
	privat	-	-	-	-	-	-	-	-
	zusam.	2 830	1 964	1 645	1 046	34	32	1 151	886
Unterfranken	staatl.	1 368	978	645	433	119	85	604	460
	komm.	470	265	130	47	88	49	252	169
	privat	-	-	-	-	-	-	-	-
	zusam.	1 838	1 243	775	480	207	134	856	629
Schwaben	staatl.	3 783	2 984	2 965	2 441	147	110	671	433
	komm.	959	615	447	296	-	-	512	319
	privat	-	-	-	-	-	-	-	-
	zusam.	4 742	3 599	3 412	2 737	147	110	1 183	752
Bayern	staatl.	14 346	9 913	9 146	6 338	651	479	4 549	3 096
	komm.	6 093	3 927	3 559	2 299	328	237	2 206	1 391
	privat	-	-	-	-	-	-	-	-
	insges.	20 439	13 840	12 705	8 637	979	716	6 755	4 487

4.11. Schüler nach der Unterrichtsorganisation

Gebiet	Schul-träger	Schüler ins-gesamt	davon Schüler in Klassen						darunter Schüler in Fach-klassen 2)
			mit wöchentlichem Einzeltagesunterricht		mit Block-unterricht		des Berufs-grund-schul-jahres (BGJ/s)	des Berufs-vorbe-reitungs-jahres (BVJ)	
			ins-gesamt	darunter Berufs-grund-bildungs-jahr/k 1)	ins-gesamt	darunter Berufs-grund-bildungs-jahr/k 1)			
Oberbayern	staatl. komm. privat zusam.	46 127 41 393 - 87 520	29 312 17 422 - 46 734	2 785 987 - 3 772	15 504 23 306 - 38 810	2 633 2 488 - 5 121	1 202 197 - 1 399	109 468 - 577	35 138 32 990 - 68 128
Niederbayern	staatl. komm. privat zusam.	27 597 - - 27 597	14 122 - - 14 122	1 172 - - 1 172	12 567 - - 12 567	1 917 - - 1 917	693 - - 693	215 - - 215	21 084 - - 21 084
Oberpfalz	staatl. komm. privat zusam.	16 539 9 333 - 25 872	12 055 7 477 - 19 532	1 492 768 - 2 260	3 911 1 755 - 5 666	673 222 - 895	397 83 - 480	176 18 - 194	11 932 7 095 - 19 027
Oberfranken	staatl. komm. privat zusam.	25 222 - - 25 222	14 613 - - 14 613	1 069 - - 1 069	9 884 - - 9 884	1 262 - - 1 262	388 - - 388	337 - - 337	18 318 - - 18 318
Mittelfranken	staatl. komm. privat zusam.	21 994 19 145 77 41 216	10 999 11 687 77 22 763	1 089 840 25 1 954	9 956 6 659 - 16 615	1 429 735 - 2 164	668 142 - 810	371 657 - 1 028	16 011 15 565 77 31 653
Unterfranken	staatl. komm. privat zusam.	21 718 7 265 172 29 155	11 647 3 905 172 15 724	829 195 - 1 024	9 229 3 215 - 12 444	1 765 405 - 2 170	398 79 - 477	444 66 - 510	15 545 5 904 - 21 449
Schwaben	staatl. komm. privat zusam.	28 976 11 659 - 40 635	18 281 7 895 - 26 176	1 617 915 - 2 532	9 827 3 434 - 13 261	889 306 - 1 195	616 140 - 756	252 190 - 442	21 944 9 236 - 31 180
Bayern	staatl. komm. privat insges.	188 173 88 795 249 277 217	111 029 48 386 249 159 664	10 053 3 705 25 13 783	70 878 38 369 - 109 247	10 568 4 156 - 14 724	4 362 641 - 5 003	1 904 1 399 - 3 303	139 972 70 790 77 210 839

1) Einschl. Jungarbeiter in Klassen des BGJ/k. - 2) Einschl. BGJ/k.

4.12. Schüler nach Berufsfeld, Schulträger,

Berufsfeld	Schulträger	Schüler		darunter			
				in BGJ/k Klassen 1)		ausländische Schüler	
		ins- gesamt	männ- lich	ins- gesamt	männ- lich	zu- sammen	männ- lich
Wirtschaft	staatlich	47 803	18 416	210	84	2 093	880
	kommunal	25 035	10 837	157	68	2 274	1 151
	privat	-	-	-	-	-	-
	zusammen	72 838	29 253	367	152	4 367	2 031
Metall	staatlich	27 489	26 788	5 678	5 486	834	822
	kommunal	7 173	6 995	1 505	1 444	680	672
	privat	76	70	-	-	-	-
	zusammen	34 738	33 853	7 183	6 930	1 514	1 494
Fahrzeugtechnik	staatlich	13 902	13 706	3 137	3 090	551	551
	kommunal	3 940	3 845	1 051	1 013	463	462
	privat	-	-	-	-	-	-
	zusammen	17 842	17 551	4 188	4 103	1 014	1 013
Elektro	staatlich	12 501	12 110	2 386	2 315	287	284
	kommunal	6 106	5 934	1 132	1 086	364	363
	privat	70	70	-	-	-	-
	zusammen	18 677	18 114	3 518	3 401	651	647
Bautechnik	staatlich	6 724	6 425	1 527	1 453	200	196
	kommunal	2 188	2 001	433	384	125	118
	privat	-	-	-	-	-	-
	zusammen	8 912	8 426	1 960	1 837	325	314
Holztechnik	staatlich	3 380	3 188	14	11	47	45
	kommunal	500	453	-	-	17	15
	privat	-	-	-	-	-	-
	zusammen	3 880	3 641	14	11	64	60
Bekleidung	staatlich	312	25	57	4	6	3
	kommunal	286	21	58	6	29	4
	privat	-	-	-	-	-	-
	zusammen	598	46	115	10	35	7
Chemie	staatlich	1 241	814	-	-	43	29
	kommunal	1 255	665	77	35	47	30
	privat	-	-	-	-	-	-
	zusammen	2 496	1 479	77	35	90	59
Drucktechnik	staatlich	581	451	97	72	19	14
	kommunal	2 167	1 478	143	127	131	112
	privat	-	-	-	-	-	-
	zusammen	2 748	1 929	240	199	150	126
Farb- und Raumgestaltung	staatlich	3 797	3 456	228	191	222	215
	kommunal	1 943	1 513	79	47	271	262
	privat	-	-	-	-	-	-
	zusammen	5 740	4 969	307	238	493	477
Gesundheit	staatlich	10 415	50	2 114	10	522	4
	kommunal	6 259	65	1 196	26	990	13
	privat	-	-	-	-	-	-
	zusammen	16 674	115	3 310	36	1 512	17
Körperpflege	staatlich	4 393	255	1 371	82	380	43
	kommunal	1 825	193	465	59	396	66
	privat	-	-	-	-	-	-
	zusammen	6 218	448	1 836	141	776	109
Ernährung/Hauswirtschaft	staatlich	19 780	8 252	2 598	1 178	789	329
	kommunal	8 519	3 813	1 236	603	787	402
	privat	77	2	25	-	-	-
	zusammen	28 376	12 067	3 859	1 781	1 576	731

1) Berufsgrundbildungsjahr kooperativ; einschl. Jungarbeiter in Klassen des BGJ/k.

2004/05 - Schüler

Jahrgangsstufen bzw. Regierungsbezirken

davon in Jahrgangsstufe				Von den Schülern besuchten eine Schule im Regierungsbezirk						
10	11	12	13	Ober- bayern	Nieder- bayern	Ober- pfalz	Ober- franken	Mittel- franken	Unter- franken	Schwa- ben
12 952	16 217	15 111	3 523	12 327	6 473	3 551	6 372	5 645	5 234	8 201
6 315	8 576	8 015	2 129	12 249	-	2 374	-	5 666	2 166	2 580
-	-	-	-	-	-	-	-	-	-	-
19 267	24 793	23 126	5 652	24 576	6 473	5 925	6 372	11 311	7 400	10 781
7 538	7 194	6 929	5 828	6 016	3 898	2 670	3 751	3 190	3 791	4 173
1 682	1 866	1 975	1 650	2 727	-	1 015	-	1 575	374	1 482
12	16	23	25	-	-	-	-	-	76	-
9 232	9 076	8 927	7 503	8 743	3 898	3 685	3 751	4 765	4 241	5 655
3 567	3 650	3 514	3 171	3 823	2 667	1 187	1 362	1 552	1 466	1 845
1 051	976	1 032	881	1 864	-	470	-	601	330	675
-	-	-	-	-	-	-	-	-	-	-
4 618	4 626	4 546	4 052	5 687	2 667	1 657	1 362	2 153	1 796	2 520
3 259	3 243	3 187	2 812	3 188	1 861	1 600	1 421	1 361	1 415	1 655
1 425	1 575	1 579	1 527	2 503	-	845	-	1 369	468	921
15	26	15	14	-	-	-	-	-	70	-
4 699	4 844	4 781	4 353	5 691	1 861	2 445	1 421	2 730	1 953	2 576
2 062	2 335	2 327	-	1 342	1 402	895	772	601	536	1 176
508	843	837	-	548	-	154	-	572	663	251
-	-	-	-	-	-	-	-	-	-	-
2 570	3 178	3 164	-	1 890	1 402	1 049	772	1 173	1 199	1 427
131	1 614	1 576	59	1 112	513	287	323	365	366	414
-	221	279	-	172	-	105	-	85	46	92
-	-	-	-	-	-	-	-	-	-	-
131	1 835	1 855	59	1 284	513	392	323	450	412	506
140	88	84	-	48	71	15	67	-	111	-
78	114	94	-	193	-	24	-	17	-	52
-	-	-	-	-	-	-	-	-	-	-
218	202	178	-	241	71	39	67	17	111	52
401	378	316	146	446	-	-	323	201	-	271
412	383	364	96	524	-	112	-	302	134	183
-	-	-	-	-	-	-	-	-	-	-
813	761	680	242	970	-	112	323	503	134	454
193	191	197	-	-	-	-	216	-	-	365
730	656	781	-	923	-	251	-	527	183	283
-	-	-	-	-	-	-	-	-	-	-
923	847	978	-	923	-	251	216	527	183	648
1 363	1 212	1 222	-	760	699	247	647	518	669	257
641	661	641	-	1 048	-	196	-	355	114	230
-	-	-	-	-	-	-	-	-	-	-
2 004	1 873	1 863	-	1 808	699	443	647	873	783	487
3 398	3 292	3 709	16	3 130	1 444	1 047	1 341	769	1 256	1 428
2 038	1 967	2 096	158	2 448	-	608	-	1 754	486	963
-	-	-	-	-	-	-	-	-	-	-
5 436	5 259	5 805	174	5 578	1 444	1 655	1 341	2 523	1 742	2 391
1 581	1 326	1 486	-	1 169	627	380	570	621	492	534
614	646	565	-	842	-	189	-	385	156	253
-	-	-	-	-	-	-	-	-	-	-
2 195	1 972	2 051	-	2 011	627	569	570	1 006	648	787
7 210	6 325	6 245	-	4 891	3 256	1 702	2 574	1 937	2 377	3 043
2 805	2 978	2 736	-	3 718	-	1 265	-	1 722	777	1 037
25	23	29	-	-	-	-	-	77	-	-
10 040	9 326	9 010	-	8 609	3 256	2 967	2 574	3 736	3 154	4 080

Noch: 4.12. Schüler nach Berufsfeld, Schulträger,

Berufsfeld	Schulträger	Schüler		darunter			
				in BGJ/k Klassen 1)		ausländische Schüler	
		ins- gesamt	männ- lich	ins- gesamt	männ- lich	zu- sammen	männ- lich
Agrarwirtschaft	staatlich	4 071	2 760	646	402	27	20
	kommunal	900	428	155	132	37	21
	privat	-	-	-	-	-	-
	zusammen	4 971	3 188	801	534	64	41
Sonstige Berufe	staatlich	12 026	7 204	183	109	401	235
	kommunal	14 252	6 737	160	122	1 043	369
	privat	25	15	-	-	-	-
	zusammen	26 303	13 956	343	231	1 444	604
Schüler mit Ausbildungsvertrag	staatlich	168 415	103 900	20 246	14 487	6 421	3 670
	kommunal	82 348	44 978	7 847	5 152	7 654	4 060
	privat	248	157	25	-	-	-
	zusammen	251 011	149 035	28 118	19 639	14 075	7 730
Berufsgrundschuljahr	staatlich	4 353	3 540	X	X	134	90
	kommunal	641	582	X	X	48	47
	privat	-	-	X	X	-	-
	zusammen	4 994	4 122	X	X	182	137
Berufsvorbereitungsjahr	staatlich	1 906	859	X	X	285	157
	kommunal	1 399	813	X	X	573	333
	privat	-	-	X	X	-	-
	zusammen	3 305	1 672	X	X	858	490
Mithelfende Familienangehörige	staatlich	210	122	4	3	33	18
	kommunal	20	14	-	-	12	6
	privat	-	-	-	-	-	-
	zusammen	230	136	4	3	45	24
Ungelernte Arbeitskräfte	staatlich	1 019	455	20	16	143	73
	kommunal	680	517	1	1	204	148
	privat	-	-	-	-	-	-
	zusammen	1 699	972	21	17	347	221
Ohne Berufstätigkeit und Arbeitslose	staatlich	9 759	5 385	240	166	1 838	1 073
	kommunal	2 473	1 423	11	10	990	585
	privat	-	-	-	-	-	-
	zusammen	12 232	6 808	251	176	2 828	1 658
Teilnehmer an Lehrgängen der Arbeitsverwaltung	staatlich	2 254	1 488	73	58	241	164
	kommunal	1 072	544	-	-	429	245
	privat	-	-	-	-	-	-
	zusammen	3 326	2 032	73	58	670	409
Maßnahmen der Arbeitsverwaltung mit verdichtetem Unterricht	staatlich	133	92	-	-	13	8
	kommunal	62	60	-	-	28	27
	privat	-	-	-	-	-	-
	zusammen	195	152	-	-	41	35
Praktikanten (EQJ-Maßnahme)	staatlich	124	74	38	25	15	8
	kommunal	100	74	2	2	11	4
	privat	1	-	-	-	-	-
	zusammen	225	148	40	27	26	12
Insgesamt	staatlich	188 173	115 915	20 621	14 755	9 123	5 261
	kommunal	88 795	49 005	7 861	5 165	9 949	5 455
	privat	249	157	25	-	-	-
	insgesamt	277 217	165 077	28 507	19 920	19 072	10 716

1) Berufsgrundbildungsjahr kooperativ; einschl. Jungarbeiter in Klassen des BGJ/k.

Jahrgangsstufen bzw. Regierungsbezirken

davon in Jahrgangsstufe				Von den Schülern besuchten eine Schule im Regierungsbezirk						
10	11	12	13	Ober- bayern	Nieder- bayern	Ober- pfalz	Ober- franken	Mittel- franken	Unter- franken	Schwa- ben
878	1 624	1 569	-	702	364	510	337	495	418	1 245
228	309	363	-	796	-	-	-	104	-	-
-	-	-	-	-	-	-	-	-	-	-
1 106	1 933	1 932	-	1 498	364	510	337	599	418	1 245
3 842	4 000	3 932	252	2 247	1 972	877	2 658	1 811	1 265	1 196
4 065	4 755	4 739	693	8 148	-	1 407	-	2 407	1 030	1 260
5	6	7	7	-	-	-	-	-	25	-
7 912	8 761	8 678	952	10 395	1 972	2 284	2 658	4 218	2 320	2 456
48 515	52 689	51 404	15 807	41 201	25 247	14 968	22 734	19 066	19 396	25 803
22 592	26 526	26 096	7 134	38 703	-	9 015	-	17 441	6 927	10 262
57	71	74	46	-	-	-	-	77	171	-
71 164	79 286	77 574	22 987	79 904	25 247	23 983	22 734	36 584	26 494	36 065
4 353	X	X	X	1 200	693	391	388	667	398	616
641	X	X	X	197	-	83	-	142	79	140
-	X	X	X	-	-	-	-	-	-	-
4 994	X	X	X	1 397	693	474	388	809	477	756
1 906	X	X	X	110	215	178	336	371	444	252
1 399	X	X	X	468	-	18	-	657	66	190
-	X	X	X	-	-	-	-	-	-	-
3 305	X	X	X	578	215	196	336	1 028	510	442
125	79	6	-	5	10	1	1	191	-	2
-	20	-	-	20	-	-	-	-	-	-
-	-	-	-	-	-	-	-	-	-	-
125	99	6	-	25	10	1	1	191	-	2
689	246	84	-	315	18	17	41	268	166	194
553	126	1	-	83	-	1	-	1	-	595
-	-	-	-	-	-	-	-	-	-	-
1 242	372	85	-	398	18	18	41	269	166	789
5 314	3 069	1 370	6	2 934	979	564	1 399	1 262	878	1 743
1 515	527	431	-	1 122	-	106	-	812	170	263
-	-	-	-	-	-	-	-	-	-	-
6 829	3 596	1 801	6	4 056	979	670	1 399	2 074	1 048	2 006
2 164	83	7	-	302	402	402	279	146	386	337
1 072	-	-	-	693	-	107	-	67	10	195
-	-	-	-	-	-	-	-	-	-	-
3 236	83	7	-	995	402	509	279	213	396	532
133	-	-	-	20	19	17	37	20	6	14
62	-	-	-	62	-	-	-	-	-	-
-	-	-	-	-	-	-	-	-	-	-
195	-	-	-	82	19	17	37	20	6	14
124	-	-	-	40	14	1	7	3	44	15
100	-	-	-	45	-	3	-	25	13	14
1	-	-	-	-	-	-	-	-	1	-
225	-	-	-	85	14	4	7	28	58	29
63 323	56 166	52 871	15 813	46 127	27 597	16 539	25 222	21 994	21 718	28 976
27 934	27 199	26 528	7 134	41 393	-	9 333	-	19 145	7 265	11 659
58	71	74	46	-	-	-	-	77	172	-
91 315	83 436	79 473	22 993	87 520	27 597	25 872	25 222	41 216	29 155	40 635

4.13. Schüler nach Berufen,

Be- rufs- nummer	Berufe	Schüler		darunter			
		ins- gesamt	männ- lich	in BGJ/k Klassen 1)		ausländische Schüler	
				zu- sammen	männ- lich	zu- sammen	männ- lich
01101	Landwirt	1 277	1 174	-	-	1	1
01201	Winzer	46	42	-	-	1	1
02301	Tierwirt	23	14	-	-	-	-
02361	Fischwirt	89	86	33	32	9	9
02381	Pferdewirt	112	19	-	-	1	-
02401	Tierpfleger	158	46	-	-	1	1
05101	Gärtner-Baumschulen	177	125	44	34	-	-
05102	Gärtner-Friedhofsgärtnerei	24	19	8	6	3	3
05103	Gärtner-Garten- und Landschaftsbau	1 078	982	347	314	14	14
05104	Gärtner-Gemüsebau	108	69	38	24	1	1
05105	Gärtner-Obstbau	3	3	3	3	-	-
05106	Gärtner-Staudengärtnerei	123	65	31	16	4	1
05107	Gärtner-Zierpflanzenbau	662	348	168	100	9	7
05301	Florist	921	27	129	5	19	2
06211	Forstwirt	170	169	-	-	1	1
08051	Aufbereitungsmechaniker	32	32	-	-	-	-
10101	Naturwerksteinmechaniker	162	162	-	-	9	9
10111	Steinmetz und Steinbildhauer	392	368	-	-	9	9
10121	Steinmetz 2)	9	9	-	-	-	-
10181	Diamantschleifer	2	2	-	-	-	-
11201	Verfahrensmech. in der Steine- u. Erdenindustrie	76	76	-	-	5	5
11212	Betonfertigteilbauer	38	37	-	-	-	-
12101	Keramiker	34	4	-	-	1	-
12111	Figurenkeramformer	1	-	-	-	-	-
12112	Industriekeramiker	50	46	-	-	1	1
12121	Kerammodelleinrichter	10	7	-	-	-	-
12122	Kerammodelleur	3	-	-	-	-	-
13121	Glasmacher	9	8	-	-	-	-
13130	Verfahrensmechaniker Glastechnik	60	59	-	-	4	4
13161	Glasapparatebauer	5	4	-	-	-	-
13501	Flachglasmechaniker	36	36	-	-	1	1
13502	Glasveredler	1	1	-	-	-	-
13561	Feinoptiker	78	46	-	-	1	1
13571	Verfahrensmechaniker für Brillenoptik	17	13	-	-	-	-
14101	Chemiebetriebsjungwerker	57	49	-	-	3	2
14102	Chemikant	585	516	12	12	30	25
14111	Pharmakant	37	26	7	7	1	1
14181	Wachszieher	24	7	-	-	1	1
14211	Chemielaborjungwerker	8	3	-	-	-	-
14581	Mechaniker für Reifen- und Vulkanisationstechnik	15	15	11	11	2	2
15301	Maschinen- und Anlagenführer - Kunststofftechnik	10	10	-	-	1	1
15302	Verfahrensmech. für Kunststoff- u. Kautschuktechnik - Formteile	928	901	24	23	21	21
15303	Verfahrensmech. für Kunststoff- u. Kautschuktechnik - Halbzeuge	223	213	1	1	11	11
15305	Verfahrensmech. für Kunststoff- u. Kautschuktechnik - Bauteile	73	63	-	-	1	1
16201	Verpackungsmittelmechaniker	231	211	-	-	9	8
17205	Mediengestalter für Digital- und Printmedien - Mediendesign	1 033	490	31	19	38	22
17206	Mediengestalter für Digital- und Printmedien - Medienberatung	40	16	1	-	-	-
17207	Mediengestalter für Digital- und Printmedien - Medienoperating	278	163	10	3	11	6
17208	Mediengestalter für Digital- und Printmedien - Medientechnik	32	22	-	-	1	1
17213	Dekorvorlagenhersteller	2	2	-	-	-	-
17405	Drucker - Flachdruck	593	571	119	113	50	49
17406	Drucker - Hochdruck	67	62	22	19	7	7
17407	Drucker - Tiefdruck	100	91	29	26	-	-
17408	Drucker - Digitaldruck	19	18	4	3	1	1
17511	Siebdrucker	108	86	24	16	15	15
17531	Textilveredler - Druckerei	1	-	-	-	-	-
17801	Buchbinder	246	199	-	-	18	17
17811	Maschinen- und Anlagenführer - Buchbinder	1	-	-	-	-	-
18101	Holzbearbeitungsmechaniker	178	177	-	-	4	4
18511	Drechsler (Elfenbeinschnitzer)	16	14	-	-	1	1
18521	Holzbildhauer	8	1	-	-	2	1
18531	Bürsten- u. Pinselmacher	41	32	-	-	5	4
19101	Verfahrensmech. in der Hütten- und Halbzeugindustrie	30	30	8	8	1	1
20101	Gießereimechaniker - Handformguss	128	126	39	38	10	10
20105	Gießereimechaniker - Maschinenform-, Druck- und Kokillenguss	113	113	34	34	17	17
20161	Metall- und Glockengießer - Kunst- und Glockenguss	5	4	-	-	-	-
20162	Metall- und Glockengießer - Metallgusstechnik	3	3	1	1	-	-

1) Berufsgrundbildungsjahr kooperativ; einschl. Jungarbeiter in Klassen des BGJ/k.

2) Auslaufender Ausbildungsberuf

Jahrgangsstufen bzw. Regierungsbezirken

davon in Jahrgangsstufe				Von den Schülern besuchten eine Schule im Regierungsbezirk						
10	11	12	13	Ober- bayern	Nieder- bayern	Ober- pfalz	Ober- franken	Mittel- franken	Unter- franken	Schwa- ben
0	653	624	-	351	173	132	118	157	75	271
0	25	21	-	-	-	-	-	-	46	-
0	23	-	-	-	-	-	-	23	-	-
33	33	23	-	89	-	-	-	-	-	-
4	52	56	-	108	-	4	-	-	-	-
61	44	53	-	-	-	-	-	158	-	-
47	67	63	-	10	5	2	3	2	4	151
8	3	13	-	14	-	-	-	7	1	2
355	366	357	-	367	18	21	25	41	52	554
40	32	36	-	45	10	-	7	22	9	15
3	-	-	-	3	-	-	-	-	-	-
38	40	45	-	25	40	-	36	11	2	9
179	238	245	-	218	34	78	58	74	110	90
280	299	342	-	268	84	103	90	104	119	153
58	58	54	-	-	-	170	-	-	-	-
9	13	10	-	-	-	32	-	-	-	-
61	56	45	-	162	-	-	-	-	-	-
131	118	143	-	192	-	-	200	-	-	-
0	-	9	-	-	-	-	9	-	-	-
0	-	2	-	-	-	-	-	-	2	-
32	23	21	-	-	-	76	-	-	-	-
18	11	9	-	1	-	-	37	-	-	-
15	7	12	-	-	34	-	-	-	-	-
0	-	1	-	-	-	-	1	-	-	-
20	15	15	-	-	-	-	50	-	-	-
4	2	4	-	-	-	-	10	-	-	-
2	1	-	-	-	-	-	3	-	-	-
1	2	6	-	-	9	-	-	-	-	-
22	20	18	-	-	60	-	-	-	-	-
2	3	-	-	-	5	-	-	-	-	-
13	12	11	-	-	36	-	-	-	-	-
1	-	-	-	-	1	-	-	-	-	-
20	19	18	21	-	78	-	-	-	-	-
4	8	5	-	-	17	-	-	-	-	-
31	26	-	-	5	-	-	-	52	-	-
178	151	149	107	445	-	46	-	-	-	94
16	9	10	2	15	-	22	-	-	-	-
0	10	14	-	24	-	-	-	-	-	-
3	5	-	-	1	-	-	3	4	-	-
15	-	-	-	-	2	-	1	-	2	10
10	-	-	-	-	-	-	4	6	-	-
310	317	301	-	207	-	-	289	408	24	-
81	81	61	-	136	-	-	78	8	1	-
30	13	30	-	58	-	-	4	11	-	-
77	80	74	-	-	-	-	-	-	-	231
316	308	409	-	295	-	141	97	211	117	172
13	19	8	-	4	-	1	1	30	2	2
85	90	103	-	113	-	14	34	68	10	39
15	11	6	-	20	-	1	1	7	1	2
2	-	-	-	-	-	-	2	-	-	-
234	161	198	-	205	-	42	58	74	47	167
23	27	17	-	8	-	7	8	33	-	11
35	32	33	-	22	-	37	2	17	3	19
5	6	8	-	-	-	2	3	11	2	1
26	43	39	-	48	-	6	12	37	1	4
0	-	1	-	-	-	-	1	-	-	-
93	70	83	-	208	-	-	-	38	-	-
1	-	-	-	-	-	-	-	1	-	-
71	56	51	-	178	-	-	-	-	-	-
4	7	5	-	-	-	-	-	-	16	-
3	2	3	-	-	-	-	-	-	8	-
6	16	19	-	-	-	-	-	41	-	-
8	9	7	6	-	-	-	-	30	-	-
39	26	36	27	-	3	-	107	10	-	8
34	33	21	25	-	1	-	112	-	-	-
0	2	3	-	-	-	-	5	-	-	-
1	2	-	-	-	-	-	3	-	-	-

Noch: 4.13. Schüler nach Berufen,

Be- rufs- nummer	Berufe	Schüler		darunter			
		ins- gesamt	männ- lich	in BGJ/k Klassen 1)		ausländische Schüler	
				zu- sammen	männ- lich	zu- sammen	männ- lich
20163	Metall- und Glockengießer - Zinn Gusstechnik	1	-	1	-	-	-
21251	Kabeljunker	29	29	-	-	2	2
22101	Dreher 2).....	22	21	-	-	4	4
22111	Zerspanungsmechaniker - Drehtechnik 2).....	1 023	986	9	9	67	67
22122	Zerspanungsmechaniker - Automaten-Drehtechnik 2).....	120	116	1	1	5	5
22212	Zerspanungsmechaniker - Frästechnik 2).....	656	637	9	9	35	33
22501	Metallschleifer	1	1	-	-	-	-
22511	Zerspanungsmechaniker - Schleiftechnik 2).....	113	105	4	4	5	5
23101	Vulkaniseur 2).....	75	74	-	-	9	9
23401	Galvaniseur	148	138	-	-	20	19
24120	Konstruktionsmechaniker - Schweißtechnik 2).....	63	63	-	-	2	2
24122	Anlagenmechaniker - Schweißtechnik 2).....	20	20	-	-	1	1
25201	Anlagenmechaniker - Apparatechnik 2).....	111	110	-	-	4	4
25221	Behälter- und Apparatebauer / Kupferschmied	36	36	8	8	1	1
25401	Metallbauer - Konstruktionstechnik	3 696	3 678	780	778	185	185
25402	Metallbauer - Metallgestaltung	192	185	42	41	4	4
25403	Metallbauer - Anlagen- und Fördertechnik 2).....	14	14	-	-	1	1
25404	Metallbauer - Landtechnik 2).....	7	7	-	-	-	-
25405	Metallbauer - Fahrzeugbau 2).....	19	19	-	-	-	-
25406	Metallbauer - Nutzfahrzeugbau/Fahrzeugkonstruktionstechnik	31	31	8	8	1	1
25411	Konstruktionsmechaniker - Ausrüstungstechnik 2).....	394	392	3	3	29	29
25501	Konstruktionsmech. - Metall- und Schiffsbautechnik 2).....	175	175	1	1	3	3
25911	Rolladen- und Sonnenschutzmechatroiker	107	103	-	-	4	4
26101	Klempner	886	877	196	196	34	34
26201	Maschinen- und Anlagenführer - Metalltechnik	94	78	86	70	9	8
26401	Anlagenmechaniker - Versorgungstechnik 2).....	141	141	-	-	11	11
26501	Konstruktionsmechaniker - Feinblechbautechnik 2).....	421	402	16	16	34	34
26611	Kälteanlagenbauer	346	344	-	-	20	19
26701	Anlagenmechaniker - Sanitär-, Heizungs-, Klimatechnik	2 858	2 840	807	801	152	152
26702	Anlagenmechaniker	93	91	92	90	3	3
26704	Industriemechaniker	2 513	2 396	2 172	2 065	63	61
26706	Konstruktionsmechaniker	358	355	269	267	15	15
26708	Werkzeugmechaniker	628	602	557	534	12	11
26710	Zerspanungsmechaniker	648	623	606	583	26	26
26711	Gas- und Wasserinstallateur 2).....	1 148	1 143	-	-	84	84
26801	Zentralheizungs- und Lüftungsbauer 2).....	1 571	1 568	-	-	66	66
27301	Industriemechaniker - Maschinen- und Systemtechnik 2).....	3 889	3 794	48	47	157	157
27302	Maschinenbaumechaniker - Allgemeiner Maschinenbau 2).....	496	488	1	1	27	27
27304	Maschinenbaumechaniker - Erzeugende Mechanik 2).....	58	58	-	-	3	3
27401	Industriemechaniker - Betriebstechnik 2).....	1 628	1 601	32	31	70	70
27601	Industriemechaniker - Produktionstechnik 2).....	630	581	3	3	21	21
27811	Teilezurichter	297	257	109	93	53	49
27822	Maschinenzusammensetzer	18	17	6	6	6	6
27823	Fertigungsmechaniker	704	627	270	228	77	69
27825	Maschinen- und Anlagenführer - Fertigungsmechaniker	6	6	6	6	-	-
28101	Automobilmechaniker 2).....	233	221	-	-	9	9
28102	Kraftfahrzeugmechaniker - PKW-Instandhaltung 2).....	5 852	5 778	2	2	455	454
28103	Kraftfahrzeugmechaniker - Nutzkraftwageninstandhaltung 2).....	675	671	-	-	30	30
28104	Kraftfahrzeugmechaniker - Kraftradinstandhaltung 2).....	61	61	-	-	3	3
28131	Zweiradmechaniker 2).....	156	153	5	5	5	5
28150	Kfz-Mechatroniker - PKW-Technik	6 513	6 399	2 997	2 941	342	342
28152	Kfz-Mechatroniker - Nutzfahrzeugtechnik	827	825	380	379	28	28
28153	Kfz-Mechatroniker - Motorradtechnik	59	56	26	26	1	1
28154	Kfz-Mechatroniker - Fahrzeugkommunikationstechnik	433	405	172	161	15	15
28155	Mechaniker für Land- und Baumaschinentechnik	636	631	266	263	4	4
28156	Zweiradmechaniker - Fahrradtechnik	62	61	25	24	2	2
28157	Zweiradmechaniker - Motorradtechnik	85	81	28	27	4	4
28158	Karosserie- und Fahrzeugbaumechaniker - Karosseriebautechnik	158	151	59	57	3	3
28159	Karosserie- und Fahrzeugbaumechaniker - Fahrzeugbautechnik	69	69	24	24	6	6
28160	Karosserie- und Fahrzeugbaumechaniker 3).....	279	267	128	119	29	29
28161	Mechaniker für Karosserieinstandhaltungstechnik	58	57	30	29	8	8
28162	Fahrradmonteur	9	9	9	9	-	-
28170	Kfz - Servicemechaniker	6	6	6	6	1	1
28211	Landmaschinenmechaniker 2).....	700	696	13	13	4	4
28302	Fluggerätmechaniker - Triebwerkstechnik	58	55	13	12	-	-
28304	Fluggerätmechaniker - Fertigungstechnik	207	191	24	24	6	6
28306	Fluggerätmechaniker - Instandhaltungstechnik	470	443	71	71	2	2
28701	Karosserie- und Fahrzeugbauer 2).....	428	426	7	7	36	36
29001	Werkzeugmacher- Stanzwerkzeug- und Vorrichtungsbau 2).....	131	126	1	1	8	8
29002	Werkzeugmacher - Formenbau 2).....	217	214	3	3	4	4
29211	Werkzeugmechaniker - Stanz- und Umformtechnik 2).....	1 238	1 184	15	15	31	30
29311	Werkzeugmechaniker - Formentechnik 2).....	872	853	8	8	24	22
29401	Graveur	9	9	-	-	-	-

1) Berufsgrundbildungsjahr kooperativ; einschl. Jungarbeiter in Klassen des BGJ/k.

2) Auslaufender Ausbildungsberuf

3) Karosserieinstandhaltung

Jahrgangsstufen bzw. Regierungsbezirken

davon in Jahrgangsstufe				Von den Schülern besuchten eine Schule im Regierungsbezirk						
10	11	12	13	Ober- bayern	Nieder- bayern	Ober- pfalz	Ober- franken	Mittel- franken	Unter- franken	Schwa- ben
1	-	-	-	-	-	-	1	-	-	-
16	13	-	-	-	-	-	-	29	-	-
0	-	-	22	-	6	6	1	-	1	8
10	367	343	303	170	128	123	55	117	228	202
1	43	35	41	10	-	19	-	10	23	58
10	237	231	178	88	147	156	17	73	57	118
0	1	-	-	-	-	-	-	-	1	-
4	38	37	34	4	15	14	-	47	21	12
0	38	37	-	75	-	-	-	-	-	-
52	46	50	-	-	-	-	-	148	-	-
0	28	21	14	4	42	12	-	-	1	4
0	6	10	4	1	17	-	-	-	-	2
0	37	36	38	34	26	2	4	45	-	-
12	11	13	-	5	-	1	-	26	-	4
950	948	931	867	890	544	440	340	382	553	547
48	58	48	38	107	40	4	5	7	22	7
0	-	-	14	1	7	-	1	3	-	2
0	-	1	6	4	1	-	-	1	-	-
0	2	10	7	-	6	2	-	-	1	11
15	14	2	-	5	7	4	-	-	-	15
3	141	133	117	34	94	38	22	25	112	69
1	53	55	66	37	33	18	22	18	6	41
39	35	33	-	-	-	107	-	-	-	-
228	259	207	192	383	104	64	52	106	60	117
94	-	-	-	25	8	1	12	32	5	11
0	39	62	40	41	9	2	-	87	-	2
16	128	166	111	142	35	107	5	60	3	69
91	95	95	65	-	-	-	-	-	-	346
1433	1 422	3	-	730	416	329	261	410	294	418
93	-	-	-	23	13	6	3	38	6	4
2513	-	-	-	526	233	241	277	301	435	500
350	8	-	-	51	67	45	21	51	38	85
627	1	-	-	102	96	79	111	113	59	68
647	-	1	-	80	104	96	27	84	111	146
0	-	580	568	288	50	133	129	191	182	175
0	1	775	795	443	306	173	148	191	120	190
48	1 357	1 351	1 133	886	386	322	351	361	826	757
2	-	1	493	140	76	60	70	16	60	74
0	-	-	58	18	9	3	2	15	-	11
32	580	534	482	452	142	291	108	193	197	245
3	215	236	176	2	53	29	119	209	170	48
127	167	2	1	144	11	14	-	42	37	49
6	12	-	-	-	-	-	-	18	-	-
273	243	188	-	388	11	151	4	130	13	7
6	-	-	-	-	-	-	6	-	-	-
0	-	129	104	130	43	2	2	21	22	13
2	6	3 052	2 792	1 914	673	550	463	761	600	891
0	-	335	340	143	110	87	72	43	89	131
0	-	38	23	27	4	6	9	6	1	8
5	-	79	72	-	151	3	-	-	2	-
3270	3 239	4	-	2 181	737	642	519	906	672	856
420	404	3	-	208	149	95	86	59	84	146
28	29	2	-	26	4	4	6	4	4	11
228	205	-	-	90	129	43	13	27	22	109
287	349	-	-	168	114	74	48	67	61	104
27	35	-	-	10	40	1	1	9	-	1
29	56	-	-	6	59	8	-	-	8	4
83	75	-	-	55	66	7	1	13	6	10
27	42	-	-	1	22	-	18	5	12	11
129	150	-	-	144	25	6	11	23	37	33
31	27	-	-	8	4	4	1	22	14	5
9	-	-	-	1	2	2	-	3	1	-
6	-	-	-	-	3	1	2	-	-	-
14	6	364	316	187	126	74	58	81	46	128
18	16	17	7	58	-	-	-	-	-	-
44	49	66	48	44	-	-	-	-	-	163
105	125	134	106	345	-	-	-	-	-	125
8	1	220	199	127	115	5	29	62	52	38
1	-	1	129	32	5	9	9	32	30	14
3	-	8	206	37	8	33	48	77	1	13
15	412	449	362	265	169	176	166	184	133	145
8	285	297	282	104	74	100	248	219	59	68
5	2	2	-	-	-	-	-	9	-	-

Noch: 4.13. Schüler nach Berufen,

Be- rufs- nummer	Berufe	Schüler		darunter			
		ins- gesamt	männ- lich	in BGJ/k Klassen 1)		ausländische Schüler	
				zu- sammen	männ- lich	zu- sammen	männ- lich
29441	Metallbildner - Ziseleurtechnik	3	3	-	-	1	1
29512	Werkzeugmechaniker - Instrumententechnik 2).....	1	1	-	-	-	-
29521	Schneidwerkzeugmech. - Schneidwerkz.- und Schleiftechnik	93	90	5	5	9	8
29522	Schneidwerkzeugmech. - Schneidmasch. und Messerschmiedt.	9	8	-	-	-	-
30001	Feinmechaniker - Feingerätebau 2).....	64	62	-	-	-	-
30002	Industriemechaniker - Geräte- und Feinwerktechnik 2).....	1 245	1 191	-	-	43	43
30010	Feinwerkmechaniker - Maschinenbau	1 710	1 681	572	559	63	62
30012	Feinwerkmechaniker - Feinmechanik	234	229	90	89	9	9
30014	Feinwerkmechaniker - Werkzeugbau	866	849	248	238	22	22
30031	Büchsenmacher	1	1	1	1	-	-
30081	Metallbildner - Gürtler- und Metalldrucktechnik	18	17	-	-	3	3
30211	Goldschmied	116	30	-	-	2	2
30221	Silberschmied	2	2	-	-	-	-
30311	Zahntechniker	1 166	528	-	-	81	45
30411	Augenoptiker	1 150	265	-	-	55	13
30531	Metallblasinstrumentenmacher	21	19	-	-	3	3
30541	Geigenbauer	7	7	-	-	-	-
30542	Bogenmacher	1	1	-	-	-	-
30551	Zupfinstrumentenmacher	11	10	-	-	-	-
30561	Holzblasinstrumentenmacher	4	4	-	-	-	-
30713	Orthopädiemechaniker und Bandagist	273	188	-	-	15	14
30801	Uhrmacher	51	42	-	-	1	1
31001	Elektroinstallateur 2).....	3 350	3 334	1	1	222	222
31111	Energieelektroniker - Anlagentechnik 2).....	1 152	1 130	-	-	38	38
31112	Energieelektroniker - Betriebstechnik 2).....	1 525	1 485	6	6	21	21
31113	Elektroanlagenmonteur	110	110	35	35	5	5
31251	Fernmeldeanlagenelektroniker 2).....	71	71	-	-	5	5
31301	Elektromaschinenbauer 2).....	81	78	1	-	4	4
31311	Elektromaschinenmonteur 2).....	79	79	-	-	4	4
31330	Elektroniker für Automatisierungstechnik	432	409	257	242	7	6
31331	Elektroniker FR: Automatisierungstechnik	100	96	66	65	4	4
31332	Elektroniker FR: Informations- und Telekommunikationstechnik ..	69	69	31	31	2	2
31333	Elektroniker FR: Energie- und Gebäudetechnik	3 127	3 103	1 426	1 417	169	169
31334	Elektroniker für Betriebstechnik	1 109	1 052	747	711	11	10
31335	Elektroniker für Gebäude- und Infrastrukturtechnik	14	14	13	13	-	-
31336	Elektroniker für Maschinen- und Antriebstechnik (HW)	58	57	28	27	2	2
31337	Elektroniker für Maschinen- und Antriebstechnik (IHK)	77	75	33	32	2	2
31338	Elektroniker für Geräte und Systeme	796	745	555	526	18	17
31339	Systemelektroniker	86	80	41	37	3	3
31340	Systeminformatiker	54	53	44	43	2	2
31341	Elektroniker für luftfahrttechnische Systeme	12	10	12	10	-	-
31611	Elektromechaniker 2).....	109	108	-	-	7	7
31612	Mechatroniker	3 647	3 499	203	192	52	52
31621	Industrieelektroniker - Produktionstechnik 2).....	333	310	-	-	5	5
31622	Mikrotechnologe	55	39	17	11	-	-
31631	Industrieelektroniker - Gerätetechnik 2).....	841	771	2	2	20	20
31633	Fluggeräteelektroniker 2).....	80	72	-	-	1	1
31651	Prozeßleitelektroniker 2).....	49	46	-	-	7	6
31711	Kommunikationselektroniker - Informationstechnik 2).....	423	402	-	-	10	10
31713	Informations- u. Telekommunikationssystem-Elektroniker	1 080	1 030	34	31	32	29
31714	Informationselektroniker - Bürosystemtechnik	183	178	-	-	8	8
31715	Informationselektroniker - Geräte- und Systemtechnik	370	368	-	-	19	19
31721	Kommunikationselektroniker - Funktechnik 2).....	285	271	-	-	3	3
31811	Kraftfahrzeugelektriker 2).....	502	487	-	-	27	27
32399	Metallbearbeiter (BSB)	2	2	-	-	-	-
33111	Textilmechaniker - Spinnerei	9	9	-	-	1	1
33121	Textilmaschinenführer - Spinnerei	14	14	-	-	1	1
33231	Seiler	1	1	-	-	-	-
34111	Textilmaschinenführer - Weberei	79	65	-	-	8	7
34121	Textilmechaniker - Weberei	33	29	-	-	1	-
34131	Textilmechaniker - Bandweberei	1	-	-	-	-	-
34161	Textilstopfer	1	-	-	-	-	-
34402	Textilmechaniker - Maschenindustrie	15	15	-	-	1	1
34412	Textilmaschinenführer - Maschenindustrie	38	33	-	-	5	5
34422	Maschinen- und Anlagenführer - Maschenindustrie	2	1	-	-	1	1
34911	Textilmaschinenführer - Tufting	5	3	-	-	1	1
34921	Textilmechaniker - Tufting	3	2	-	-	1	1
34922	Maschinen- und Anlagenführer - Vliesstoff	1	1	-	-	-	-
34931	Textilmaschinenführer - Vliesstoff	46	42	-	-	2	2
34941	Textilmechaniker - Vliesstoff	30	29	-	-	1	1
34961	Schmucktextilienhersteller	5	-	-	-	-	-
35101	Maßschneider	103	7	72	6	11	2
35112	Modeschneider	71	1	2	-	3	-
35121	Herrenschneider 2).....	23	8	-	-	2	1
35131	Damenschneider 2).....	179	6	-	-	10	1
35223	Modenäher	188	9	35	4	6	-

- 1) Berufsgrundbildungsjahr kooperativ; einschl. Jungarbeiter in Klassen des BGJ/k.
2) Auslaufender Ausbildungsberuf

Jahrgangsstufen bzw. Regierungsbezirken

davon in Jahrgangsstufe				Von den Schülern besuchten eine Schule im Regierungsbezirk						
10	11	12	13	Ober- bayern	Nieder- bayern	Ober- pfalz	Ober- franken	Mittel- franken	Unter- franken	Schwa- ben
1	1	1	-	-	-	-	-	3	-	-
0	1	-	-	-	-	-	-	-	1	-
5	36	29	23	3	-	-	1	-	89	-
0	2	4	3	-	-	-	-	-	9	-
0	-	-	64	44	8	1	-	4	4	3
1	431	450	363	416	32	88	174	107	53	375
639	524	545	2	504	288	198	163	109	154	294
97	86	50	1	167	19	5	6	21	8	8
264	286	316	-	212	67	72	169	198	71	77
1	-	-	-	1	-	-	-	-	-	-
9	6	3	-	-	-	-	-	18	-	-
36	30	27	23	69	-	-	-	-	47	-
1	1	-	-	-	-	-	-	-	2	-
351	243	294	278	404	-	191	-	377	-	194
306	374	470	-	749	-	-	-	401	-	-
5	9	7	-	21	-	-	-	-	-	-
2	2	3	-	7	-	-	-	-	-	-
0	-	1	-	1	-	-	-	-	-	-
0	2	9	-	11	-	-	-	-	-	-
0	2	2	-	4	-	-	-	-	-	-
45	64	93	71	273	-	-	-	-	-	-
18	14	19	-	-	-	-	-	-	51	-
1	20	1 671	1 658	1 098	415	400	233	397	339	468
0	312	458	382	368	6	195	66	165	119	233
6	452	554	513	225	379	161	220	100	242	198
35	38	37	-	12	6	6	3	82	1	-
0	-	30	41	71	-	-	-	-	-	-
1	-	37	43	43	12	1	-	25	-	-
0	11	33	35	5	37	-	4	33	-	-
265	166	1	-	181	3	36	36	111	47	18
72	27	1	-	11	4	68	5	3	-	9
32	37	-	-	59	-	1	-	2	2	5
1529	1 587	11	-	1 088	367	388	206	345	294	439
865	238	6	-	347	159	95	89	168	120	131
13	1	-	-	5	-	-	-	7	2	-
29	29	-	-	11	11	4	1	26	1	4
38	39	-	-	1	27	11	3	30	5	-
591	205	-	-	230	34	139	15	174	60	144
49	37	-	-	26	8	3	3	13	1	32
44	10	-	-	11	-	2	-	18	1	22
12	-	-	-	12	-	-	-	-	-	-
0	7	53	49	31	20	5	2	19	-	32
989	948	931	779	892	140	621	466	572	513	443
0	59	166	108	140	9	31	15	83	-	55
17	17	21	-	-	-	55	-	-	-	-
2	262	291	286	193	80	223	9	173	-	163
0	28	32	20	80	-	-	-	-	-	-
0	3	27	19	49	-	-	-	-	-	-
0	136	139	148	126	44	-	14	42	150	47
292	376	412	-	473	40	125	75	140	92	135
34	41	53	55	72	38	-	9	46	7	11
75	68	110	117	129	62	-	9	71	48	51
0	66	119	100	175	-	-	13	25	1	71
0	-	309	193	257	82	41	22	40	60	-
0	1	1	-	-	-	2	-	-	-	-
0	4	5	-	-	-	-	9	-	-	-
8	6	-	-	-	-	-	14	-	-	-
0	1	-	-	1	-	-	-	-	-	-
37	42	-	-	-	-	-	79	-	-	-
2	2	29	-	-	-	-	33	-	-	-
0	-	1	-	-	-	-	1	-	-	-
0	1	-	-	-	-	-	1	-	-	-
1	2	12	-	-	-	-	15	-	-	-
19	19	-	-	-	-	-	38	-	-	-
2	-	-	-	-	-	-	2	-	-	-
2	3	-	-	-	-	-	5	-	-	-
2	-	1	-	-	-	-	3	-	-	-
1	-	-	-	-	-	-	1	-	-	-
28	18	-	-	-	-	-	46	-	-	-
7	6	17	-	-	-	-	30	-	-	-
3	1	1	-	-	-	-	5	-	-	-
100	3	-	-	50	13	12	1	-	23	4
3	7	61	-	13	9	1	14	1	18	15
0	12	11	-	15	-	-	2	4	2	-
8	81	90	-	110	20	24	-	12	13	-
94	94	-	-	38	29	2	31	-	55	33

Noch: 4.13. Schüler nach Berufen,

Be- rufs- nummer	Berufe	Schüler		darunter			
		ins- gesamt	männ- lich	in BGJ/k Klassen 1)		ausländische Schüler	
				zu- sammen	männ- lich	zu- sammen	männ- lich
35431	Modist	15	1	6	-	-	-
35911	Sticker	15	1	-	-	-	-
36101	Textilmaschinenführer - Veredlung	63	54	-	-	4	4
36102	Textilveredler	12	9	-	-	2	2
36122	Maschinen- und Anlagenführer - Textilveredlung	4	3	-	-	-	-
36131	Textilveredler - Appretur	3	3	-	-	1	1
36141	Textilveredler - Beschichtung	1	1	-	-	-	-
37201	Schuhmacher	36	30	-	-	4	4
37221	Orthopädieschuhmacher	192	142	-	-	8	8
37301	Schuhfertiger	11	6	-	-	-	-
37411	Sattler	90	60	-	-	8	7
37451	Feintäschner	14	3	2	-	-	-
37831	Kürschner	24	3	-	-	1	-
39101	Bäcker	3 281	2 578	-	-	182	156
39201	Konditor	1 312	544	-	-	61	40
40101	Fleischer	2 286	2 248	-	-	93	92
41101	Koch/Köchin	5 599	4 355	1 604	1 271	239	193
42101	Brauer und Mälzer	438	422	-	-	5	5
42331	Weinküfer	34	28	-	-	-	-
43101	Molkereifachmann	311	278	-	-	5	5
43501	Fachkraft für Lebensmitteltechnik	227	173	-	-	11	8
44011	Hochbaufacharbeiter	34	34	12	12	3	3
44101	Maurer	2 834	2 828	947	944	125	125
44141	Backofenbauer	1	1	-	-	-	-
44201	Beton- u. Stahlbetonbauer	361	361	141	141	13	13
44301	Bauwerksmechaniker für Abbruch- und Betontrenntechnik	1	1	1	1	-	-
46011	Tiefbaufacharbeiter	42	42	34	34	1	1
46101	Straßenbauer	431	430	152	152	10	10
46311	Gleisbauer	101	101	18	18	10	10
46631	Kanalbauer	28	28	11	11	3	3
46641	Rohrleitungsbauer	108	108	35	35	9	9
48011	Ausbaufacharbeiter	3	3	3	3	-	-
48101	Stukkateur	177	173	53	53	28	28
48221	Isolierer im Bereich der Industrie	10	10	-	-	2	2
48222	Industrie-Isolierer	14	14	-	-	2	2
48223	Isolierfacharbeiter	2	2	-	-	-	-
48232	Wärme- Kälte- und Schallschutzisolierer	71	71	-	-	9	9
48241	Trockenbaumonteur	125	125	53	53	2	2
48252	Bauwerksabdichter	46	46	18	18	2	2
48301	Fliesen-, Platten- und Mosaikleger	571	565	162	159	39	39
48401	Kachelofen- und Luftheizungsbauer	118	118	-	-	2	2
48501	Glaser	294	278	-	-	34	33
48621	Estrichleger	99	97	17	17	4	4
48701	Zimmerer	1 594	1 587	-	-	12	12
48801	Dachdecker	510	504	-	-	8	8
49101	Raumausstatter	431	270	137	88	14	12
49111	Gestalter für visuelles Marketing	74	11	2	1	4	1
49151	Parkettleger	181	180	-	-	10	10
49152	Bodenleger	38	38	-	-	-	-
49201	Polsterer	101	95	14	12	6	6
49211	Fahrzeuginnenausstatter	28	12	28	12	-	-
49221	Fahrzeugholzpulsterer 2)	45	17	-	-	2	-
49261	Polster- u. Dekorationsnäher	46	1	27	-	3	-
50101	Tischler	3 281	3 083	-	-	56	52
50210	Modellbauer - Produktionsmodellbau	134	122	-	-	3	3
50211	Modellbauer - Anschauungsmodellbau	93	80	-	-	-	-
50212	Modellbaumechaniker - Gießereimodellbau	80	76	-	-	2	2
50213	Modellbaumechaniker - Karosseriemodellbau	70	56	-	-	-	-
50501	Holzmechaniker	190	175	14	11	1	1
50621	Böttcher	2	2	-	-	-	-
50661	Leichtflugzeugbauer	2	2	-	-	-	-
51010	Bauten- und Objektbeschichter	286	271	-	-	76	76
51011	Maler und Lackierer - Maler 2)	1 170	1 106	-	-	96	95
51012	Maler und Lackierer - Kirchenmaler 2)	21	11	-	-	1	-
51015	Maler und Lackierer - Fahrzeuglackierer 2)	352	319	-	-	54	53
51016	Maler und Lackierer - Gestaltung und Instandhaltung	1 826	1 712	106	105	109	106
51017	Maler und Lackierer - Kirchenmalerei und Denkmalpflege	55	27	-	-	1	1
51018	Maler und Lackierer - Bauten - und Korrosionsschutz	108	100	-	-	8	8
51200	Fahrzeuglackierer	726	668	20	20	103	102

1) Berufsgrundbildungsjahr kooperativ; einschl. Jungarbeiter in Klassen des BGJ/k.

2) Auslaufender Ausbildungsberuf

Jahrgangsstufen bzw. Regierungsbezirken

davon in Jahrgangsstufe				Von den Schülern besuchten eine Schule im Regierungsbezirk						
10	11	12	13	Ober- bayern	Nieder- bayern	Ober- pfalz	Ober- franken	Mittel- franken	Unter- franken	Schwa- ben
6	5	4	-	15	-	-	-	-	-	-
4	7	4	-	-	-	-	15	-	-	-
27	36	-	-	-	-	-	63	-	-	-
0	-	12	-	-	-	-	12	-	-	-
4	-	-	-	-	-	-	4	-	-	-
2	1	-	-	-	-	-	3	-	-	-
0	1	-	-	-	-	-	1	-	-	-
13	11	12	-	36	-	-	-	-	-	-
35	40	54	63	192	-	-	-	-	-	-
1	3	7	-	11	-	-	-	-	-	-
31	33	26	-	-	90	-	-	-	-	-
5	6	3	-	5	9	-	-	-	-	-
2	12	10	-	-	-	-	-	24	-	-
1218	1 030	1 033	-	736	384	475	416	421	402	447
443	432	437	-	548	135	132	76	119	120	182
813	744	729	-	530	233	331	275	312	276	329
2046	1 818	1 735	-	1 863	630	442	422	733	650	859
140	150	148	-	227	-	-	65	-	146	-
10	12	12	-	-	-	-	-	-	34	-
106	108	97	-	-	-	-	-	-	-	311
100	75	52	-	89	-	-	138	-	-	-
12	22	-	-	19	-	-	2	-	10	3
1014	934	886	-	707	380	430	182	340	272	523
0	1	-	-	-	-	1	-	-	-	-
143	101	117	-	31	15	112	39	36	69	59
1	-	-	-	-	-	-	1	-	-	-
36	6	-	-	4	2	2	6	3	12	13
158	138	135	-	25	24	16	21	12	154	179
18	42	41	-	-	-	-	-	50	-	51
11	8	9	-	-	1	-	3	6	18	-
37	35	36	-	4	6	6	-	85	2	5
3	-	-	-	2	-	-	-	1	-	-
55	74	48	-	2	-	5	7	148	2	13
0	-	10	-	-	-	-	-	-	-	10
5	9	-	-	-	-	-	-	-	-	14
2	-	-	-	-	-	-	-	-	-	2
22	27	22	-	-	-	-	-	-	-	71
55	33	37	-	79	13	9	1	17	-	6
18	14	14	-	-	-	-	-	46	-	-
172	199	200	-	152	108	57	18	83	101	52
35	43	40	-	118	-	-	-	-	-	-
102	96	96	-	-	294	-	-	-	-	-
18	48	33	-	1	1	1	1	3	88	4
2	771	821	-	515	179	177	94	197	141	291
186	166	158	-	-	510	-	-	-	-	-
137	145	149	-	162	110	-	159	-	-	-
65	9	-	-	46	2	-	-	26	-	-
76	45	60	-	-	-	-	-	181	-	-
15	16	7	-	-	-	-	-	38	-	-
44	31	26	-	30	3	-	68	-	-	-
28	-	-	-	6	22	-	-	-	-	-
0	23	22	-	14	31	-	-	-	-	-
27	19	-	-	-	-	-	46	-	-	-
0	1 632	1 649	-	953	498	380	239	351	359	501
30	33	39	32	133	-	-	-	1	-	-
16	26	24	27	14	-	-	-	79	-	-
18	25	20	17	25	-	-	-	53	-	2
19	18	17	16	69	-	-	-	1	-	-
14	85	91	-	4	15	12	83	19	52	5
0	1	1	-	-	-	-	1	-	1	-
0	2	-	-	2	-	-	-	-	-	-
157	129	-	-	229	1	15	14	5	2	20
2	55	1 113	-	322	113	127	112	163	219	114
0	-	21	-	13	-	8	-	-	-	-
2	-	350	-	103	57	39	38	45	33	37
990	836	-	-	378	249	176	190	278	456	99
30	25	-	-	45	-	2	2	-	6	-
47	61	-	-	1	-	-	-	-	4	103
351	375	-	-	231	111	76	64	83	63	98

Noch: 4.13. Schüler nach Berufen,

Be- rufs- nummer	Berufe	Schüler		darunter			
		ins- gesamt	männ- lich	in BGJ/k Klassen 1)		ausländische Schüler	
				zu- sammen	männ- lich	zu- sammen	männ- lich
51202	Verfahrensmech. für Beschichtungstechnik	7	6	-	-	1	1
51261	Vergolder	38	12	-	-	1	1
51401	Glas- und Porzellanmaler	5	2	-	-	1	1
51402	Glas- und Kerammaler	23	3	-	-	1	-
52211	Handelsfachpacker	179	167	-	-	25	23
52311	Fachlagerist	204	192	-	-	21	21
54601	Baugeräteführer	75	74	-	-	5	5
62401	Vermessungstechniker	103	83	-	-	3	3
62431	Katastrertechniker	14	12	-	-	-	-
63111	Biologielaborant	137	47	18	7	1	1
63151	Milchwirtschaftlicher Laborant	149	18	-	-	4	2
63201	Textillaborant	39	10	-	-	-	-
63211	Physiklaborant	55	27	-	-	1	-
63221	Textillaborant - physikalisch-technisch 2)	10	2	-	-	-	-
63231	Werkstoffprüfer	168	125	-	-	1	1
63301	Chemielaborant	840	266	40	9	26	5
63331	Textillaborant - chemisch-technisch 2)	23	6	-	-	-	-
63341	Stoffprüfer(Chemie)- Glas-, Keram. Ind. sow. Steine Erden	18	8	-	-	-	-
63361	Baustoffprüfer	285	232	-	-	7	5
63411	Fotolaborant	15	6	-	-	1	-
63412	Fotomedienlaborant	106	46	-	-	13	11
64101	Technischer Zeichner - Maschinen- und Anlagentechnik	1 440	1 022	92	64	26	17
64102	Technischer Zeichner - Heizungs-, Klima- u.Sanitärtechnik	355	259	20	16	12	7
64103	Technischer Zeichner - Stahl- und Metallbautechnik	238	193	18	12	3	2
64104	Technischer Zeichner - Elektrotechnik	78	57	4	2	5	3
64105	Technischer Zeichner - Holztechnik	35	23	2	-	-	-
64201	Bauzeichner	1	1	1	1	-	-
64210	Bauzeichner - Architektur	581	343	171	101	10	5
64211	Bauzeichner - Ingenieurbau	170	113	49	36	5	4
64212	Bauzeichner - Tief-, Straßen- und Landschaftsbau	270	168	82	48	7	4
64251	Kartograph	6	3	-	-	-	-
64252	Techniker für Ländliche Entwicklung	14	9	-	-	-	-
65101	Bestattungsfachkraft	140	98	-	-	2	1
66001	Verkäufer	3 937	1 451	4	-	587	310
66111	Fachverkäufer im Nahrungsmittelhandwerk - Bäckerei/Konditorei	4 737	250	-	-	403	52
66112	Fachverkäufer im Nahrungsmittelhandwerk - Fleischerei	2 864	192	-	-	130	10
67111	Kaufmann im Groß- und Außenhande	6 245	3 751	-	-	332	175
67201	Kaufmann im Einzelhandel	11 442	5 293	19	4	1 095	578
67351	Automobilkaufmann	1 752	964	-	-	89	55
67401	Buchhändler	268	38	-	-	4	2
67451	Musikalienhändler	2	1	-	-	-	-
67511	Drogist	158	17	-	-	6	2
68301	Verlagskaufmann	388	95	-	-	4	2
68512	Pharmazeutisch- kaufmännischer Angestellter	1 262	19	-	-	248	3
69101	Bankkaufmann	7 295	2 928	-	-	178	63
69501	Versicherungskaufmann	2 736	1 256	-	-	125	53
70111	Speditionskaufmann	1 446	808	-	-	127	64
70121	Kaufmann für Spedition und Logistikdienstleistung	834	485	-	-	74	51
70211	Reiseverkehrskaufmann	1 233	211	-	-	99	31
70241	Servicekaufmann im Luftverkehr	90	18	-	-	2	1
70291	Kaufmann für Verkehrsservice	238	78	-	-	21	9
70311	Werbekaufmann	464	127	-	-	15	5
70341	Kaufmann für audiovisuelle Medien	64	21	-	-	3	1
70451	Kaufmann in der Grundstücks- und Wohnungswirtschaft	529	220	-	-	18	4
70501	Sport- und Fitnesskaufmann	356	185	-	-	12	8
70502	Gesundheitskaufmann	319	82	-	-	10	3
70503	Veranstaltungskaufmann	413	170	-	-	12	10
71201	Eisenbahner im Betriebsdienst	189	178	-	-	5	5
71401	Berufskraftfahrer	131	131	-	-	2	2
71601	Straßenwärter	166	163	-	-	-	-
73202	Fachkraft für Brief- und Frachtverkehr	629	398	-	-	34	27
74101	Fachkraft für Lagerwirtschaft	1 197	1 019	-	-	85	81
74201	Fachkraft für Lagerlogistik	880	759	-	-	67	60
74500	Fachkraft für Schutz und Sicherheit	238	190	-	-	25	22
75412	Steuerfachangestellter	3 754	781	27	6	183	28
77421	Fachinformatiker - Anwendungsentwicklung	1 406	1 230	-	-	51	41

- 1) Berufsgrundbildungsjahr kooperativ; einschl. Jungarbeiter in Klassen des BGJ/k.
2) Auslaufender Ausbildungsberuf

Jahrgangsstufen bzw. Regierungsbezirken

davon in Jahrgangsstufe				Von den Schülern besuchten eine Schule im Regierungsbezirk						
10	11	12	13	Ober- bayern	Nieder- bayern	Ober- pfalz	Ober- franken	Mittel- franken	Unter- franken	Schwa- ben
7	-	-	-	-	-	-	-	7	-	-
13	8	17	-	38	-	-	-	-	-	-
3	1	1	-	-	5	-	-	-	-	-
13	-	10	-	-	-	-	23	-	-	-
0	179	-	-	33	21	-	27	45	35	18
204	-	-	-	32	14	-	32	45	41	40
28	22	25	-	75	-	-	-	-	-	-
25	38	40	-	103	-	-	-	-	-	-
0	14	-	-	14	-	-	-	-	-	-
48	47	36	6	83	-	-	-	-	54	-
48	53	48	-	-	-	-	-	149	-	-
20	19	-	-	-	-	-	39	-	-	-
15	18	13	9	-	-	-	55	-	-	-
0	-	10	-	-	-	-	10	-	-	-
48	47	41	32	-	-	-	168	-	-	-
253	261	240	86	421	-	44	56	150	80	89
0	-	23	-	-	-	-	23	-	-	-
9	5	4	-	-	-	-	18	-	-	-
100	89	96	-	-	-	-	285	-	-	-
8	7	-	-	15	-	-	-	-	-	-
37	30	39	-	48	-	-	-	58	-	-
355	407	433	245	293	145	230	181	132	259	200
70	94	105	86	107	60	66	45	66	6	5
55	66	62	55	3	74	7	67	4	15	68
16	30	20	12	1	3	66	2	5	1	-
6	13	8	8	-	1	2	1	30	1	-
1	-	-	-	-	-	1	-	-	-	-
192	177	212	-	85	103	84	54	87	91	77
57	54	59	-	49	8	38	10	11	17	37
98	74	98	-	52	52	34	11	48	56	17
0	6	-	-	6	-	-	-	-	-	-
0	-	14	-	-	-	-	-	-	-	14
75	65	-	-	-	-	-	-	-	140	-
2016	1 861	58	2	1 153	315	459	445	622	378	565
1895	1 476	1 366	-	1 438	529	588	468	520	503	691
938	934	992	-	374	426	496	336	484	345	403
916	2 288	2 202	839	1 956	503	457	516	1 121	782	910
3880	3 411	4 001	150	3 787	1 179	969	1 006	1 520	1 129	1 852
311	607	690	144	613	127	126	144	315	180	247
2	112	101	53	168	-	-	-	98	1	1
1	-	1	-	2	-	-	-	-	-	-
73	37	48	-	158	-	-	-	-	-	-
4	173	138	73	251	-	-	42	66	29	-
393	311	521	37	426	102	180	105	209	97	143
34	2 495	2 671	2 095	2 646	746	558	528	943	778	1 096
986	953	768	29	1 246	144	164	333	508	167	174
4	251	822	369	452	53	112	147	283	124	275
834	-	-	-	274	36	39	72	166	68	179
67	445	420	301	624	150	1	74	219	83	82
30	29	31	-	90	-	-	-	-	-	-
91	88	59	-	152	-	-	-	55	-	31
7	183	217	57	314	-	-	1	145	1	3
2	29	33	-	64	-	-	-	-	-	-
180	161	188	-	363	-	-	-	166	-	-
152	144	60	-	183	55	-	-	85	16	17
126	109	84	-	91	37	-	-	63	73	55
187	149	77	-	243	11	-	-	114	20	25
57	70	62	-	117	-	-	-	72	-	-
50	40	41	-	-	-	-	131	-	-	-
43	66	57	-	-	-	-	-	-	166	-
274	355	-	-	224	60	70	73	81	37	84
0	671	526	-	278	159	81	86	158	178	257
880	-	-	-	216	96	56	71	93	114	234
129	75	34	-	203	-	-	35	-	-	-
1104	1 312	1 338	-	1 420	365	367	237	428	451	486
406	489	511	-	436	76	148	133	389	110	114

Noch: 4.13. Schüler nach Berufen,

Be- rufs- nummer	Berufe	Schüler		darunter			
		ins- gesamt	männ- lich	in BGJ/k Klassen 1)		ausländische Schüler	
				zu- sammen	männ- lich	zu- sammen	männ- lich
77422	Fachinformatiker - Systemintegration	2 021	1 883	-	-	62	59
77912	Informations- u. Telekommunikationssystem-Kaufmann	960	666	-	-	56	37
77913	Informatikkaufmann	770	585	-	-	22	14
78031	Bürokaufmann	9 600	2 312	-	-	448	115
78032	Kaufmann für Bürokommunikation	5 900	1 260	-	-	453	107
78511	Industriekaufmann	9 558	3 350	-	-	267	94
78621	Rechtsanwaltsfachangestellter	3 258	93	-	-	246	9
78631	Notarfachangestellter	240	58	-	-	7	2
78641	Patentanwaltsfachangestellter	221	13	-	-	20	1
78701	Fachangestellter für Bürokommunikation	67	19	-	-	3	1
78702	Verwaltungsfachangestellter	1 826	559	-	-	25	11
78731	Fachangestellter für Arbeitsförderung	561	148	-	-	11	1
78732	Sozialversicherungsfachangestellter	922	267	-	-	23	6
78754	Postverkehrskaufmann	17	10	-	-	-	-
79512	Fachangestellter für Bäderbetriebe	214	155	-	-	8	6
80411	Schornsteinfeger	415	390	-	-	3	3
82343	Fachangest. für Medien- und Informationsd. - Bildagenturen	25	7	-	-	-	-
83451	Produktgestalter - Textil	11	-	-	-	-	-
83541	Mediengestalter Bild und Ton	187	127	-	-	7	5
83542	Film- und Videoeditor	28	17	-	-	-	-
83543	Fachkraft für Veranstaltungstechnik	301	272	-	-	4	4
83621	Schauerbegealter 2).....	145	28	-	-	4	2
83701	Fotograf	445	121	-	-	16	9
83901	Schilder- und Lichtreklamehersteller	108	86	-	-	3	3
85611	Arzthelferin	9 084	62	2 543	26	720	8
85621	Zahnmedizinische Fachangestellte	6 986	35	579	2	778	9
85631	Tierarzthelferin	604	18	188	8	14	-
90101	Friseur	6 136	447	1 814	141	770	108
90201	Kosmetiker	82	1	22	-	6	1
91201	Restaurantfachmann	1 097	393	340	110	93	55
91402	Fachmann für Systemgastronomie	680	324	276	125	76	47
91403	Hotelkaufmann	294	109	68	23	14	7
91411	Hotelfachmann	6 390	1 404	1 766	373	320	114
91511	Fachkraft im Gastgewerbe	304	70	124	27	42	19
92121	Hauswirtschafterin	472	5	25	-	13	-
93101	Textilreiniger	84	48	-	-	6	4
93511	Fachkraft für Abwassertechnik	147	136	-	-	-	-
93521	Fachkraft für Wasserversorgungstechnik	65	64	-	-	2	2
93531	Fachkraft für Kreislauf- und Abfallwirtschaft	59	50	-	-	1	1
93541	Fachkraft für Rohr-, Kanal- und Industrieservice	3	3	-	-	-	-
99011	BGJ/s-Agrarwirtschaft / tierischer Bereich	829	675	-	-	5	3
99012	BGJ/s-Agrarwirtschaft / pflanzlicher Bereich (Winzer)	21	18	-	-	-	-
99061	BGJ/s-Zimmerer	1 019	1 013	-	-	30	30
99071	BGJ/s-Holztechnik	2 605	2 382	-	-	100	97
99133	BGJ/s-Ernährung und Hauswirtschaft	520	34	-	-	47	7
99301	Berufsvorbereitungsjahr Bau ggf. mit Ergänzung	256	236	-	-	70	68
99302	Berufsvorbereitungsjahr Bekleidung ggf. mit Ergänzung	61	-	-	-	20	-
99303	Berufsvorbereitungsjahr Elektro mit Ergänzung	38	37	-	-	14	14
99304	Berufsvorbereitungsjahr Farbe/Raum mit Ergänzung	76	73	-	-	24	23
99305	Berufsvorbereitungsjahr Gesundh.- und Körperpfl. mit Erg.	207	9	-	-	62	3
99306	Berufsvorbereitungsjahr Holz mit Ergänzung	42	38	-	-	22	21
99311	Berufsvorbereitungsjahr Metall mit Ergänzung	639	618	-	-	189	188
99312	Berufsvorbereitungsjahr Nahrung mit Ergänzung	719	131	-	-	143	24
99314	Berufsvorbereitungsjahr Service mit Ergänzung	49	17	-	-	24	11
99316	Berufsvorbereitungsjahr Wirtschaft mit Ergänzung	609	287	-	-	185	99
99391	Berufsvorbereitungsjahr Sonstige	307	91	-	-	39	10
99392	Berufsvorbereitungsjahr kooperativ (ESF)	302	135	-	-	66	29
00001	Jungarbeiter - mithelfende Familienangehörige	230	136	4	3	45	24
00002	Jungarbeiter - ungelernete Arbeitskräfte	1 699	972	21	17	347	221
00003	Jungarbeiter - ohne Berufstätigkeit und Arbeitslose	12 232	6 808	251	176	2 828	1 658
00004	Jungarbeiter - Teilnehmer an Lehrgängen der AV (ohne 00005) ...	3 326	2 032	73	58	670	409
00005	Jungarbeiter - verdichteter Unterricht (Versuch)	195	152	-	-	41	35
00008	Praktikanten (EQJ-Maßnahme)	225	148	40	27	26	12
Insgesamt		277 217	165 077	28 507	19 920	19 072	10 716

1) Berufsgrundbildungsjahr kooperativ; einschl. Jungarbeiter in Klassen des BGJ/k.

2) Auslaufender Ausbildungsberuf

Jahrgangsstufen bzw. Regierungsbezirken

davon in Jahrgangsstufe				Von den Schülern besuchten eine Schule im Regierungsbezirk						
10	11	12	13	Ober- bayern	Nieder- bayern	Ober- pfalz	Ober- franken	Mittel- franken	Unter- franken	Schwa- ben
699	666	656	-	761	112	106	163	507	176	196
296	330	334	-	408	69	105	71	127	76	104
238	241	291	-	269	63	54	86	138	79	81
1783	3 275	3 585	957	3 295	1 195	1 377	802	615	989	1 327
1192	2 191	1 934	583	1 829	389	367	291	1 637	748	639
3355	3 293	2 910	-	2 258	773	708	1 298	1 700	1 110	1 711
983	1 138	1 118	19	1 293	192	233	311	472	424	333
82	84	74	-	240	-	-	-	-	-	-
39	94	88	-	219	-	-	-	-	2	-
67	-	-	-	20	-	-	-	47	-	-
610	622	594	-	637	123	145	150	242	231	298
238	168	155	-	100	78	145	138	-	1	99
239	282	401	-	322	104	55	74	78	94	195
0	-	17	-	17	-	-	-	-	-	-
69	76	69	-	-	-	-	-	-	-	214
126	159	130	-	236	-	179	-	-	-	-
14	5	6	-	25	-	-	-	-	-	-
5	3	3	-	-	-	-	11	-	-	-
48	65	74	-	-	-	-	-	187	-	-
5	12	11	-	-	-	-	-	28	-	-
106	123	72	-	301	-	-	-	-	-	-
0	79	66	-	82	-	-	-	47	-	16
144	140	161	-	168	-	104	45	81	47	-
40	36	32	-	108	-	-	-	-	-	-
2983	2 810	3 165	126	2 720	824	976	787	1 397	1 030	1 350
2259	2 260	2 419	48	2 613	567	661	507	1 028	647	963
194	189	221	-	245	53	18	47	98	65	78
2162	1 924	2 050	-	1 951	627	568	570	985	648	787
33	48	1	-	60	-	1	-	21	-	-
397	375	325	-	446	108	64	78	144	126	131
322	199	159	-	275	125	36	13	125	25	81
75	98	121	-	198	1	-	1	1	3	90
2081	2 156	2 153	-	2 491	758	380	428	782	614	937
174	129	1	-	39	53	23	35	46	36	72
25	220	227	-	144	-	36	40	175	48	29
43	25	16	-	-	-	-	-	84	-	-
52	56	39	-	-	-	-	-	-	-	147
34	15	16	-	-	-	-	-	-	-	65
26	22	11	-	-	-	-	-	-	-	59
3	-	-	-	-	-	-	-	-	-	3
829	-	-	-	253	122	80	72	94	53	155
21	-	-	-	-	-	-	-	-	21	-
1019	-	-	-	292	140	120	65	125	82	195
2605	-	-	-	677	401	247	199	388	321	372
520	-	-	-	175	30	27	52	202	-	34
256	-	-	-	19	18	-	23	118	-	78
61	-	-	-	-	-	18	-	-	21	22
38	-	-	-	38	-	-	-	-	-	-
76	-	-	-	21	-	-	30	-	-	-
207	-	-	-	-	22	-	-	76	26	83
42	-	-	-	27	-	-	-	-	-	15
639	-	-	-	128	18	46	77	258	94	18
719	-	-	-	97	98	92	87	130	108	107
49	-	-	-	25	-	-	-	-	-	24
609	-	-	-	162	-	23	33	273	118	-
307	-	-	-	38	39	17	62	52	64	35
302	-	-	-	23	20	-	24	121	54	60
125	99	6	-	25	10	1	1	191	-	2
1242	372	85	-	398	18	18	41	269	166	789
6829	3 596	1 801	6	4 056	979	670	1 399	2 074	1 048	2 006
3236	83	7	-	995	402	509	279	213	396	532
195	-	-	-	82	19	17	37	20	6	14
225	-	-	-	85	14	4	7	28	58	29
91315	83 436	79 473	22 993	87 520	27 597	25 872	25 222	41 216	29 155	40 635

5.1. Lehrkräfte sowie deren Stunden in der Stichwoche

Beschäftigungsverhältnis/ Beschäftigungsumfang	Schul- träger	Lehrkräfte 1)			In der Stichwoche erteilte Unterrichtsstunden von			An- rech- nungs- stun- den	Er- mäßi- gungs- stun- den	Stunden der Lehr- kräfte ins- gesamt	
		männ- lich	weib- lich	ins- gesamt	männ- lichen	weib- lichen	sämt- lichen				
											Lehrkräften
Vollzeit- beschäftigte Lehrkräfte, die an einer Berufsschule zur sonderp. Förderung	ausschließlich oder überwiegend tätig waren	staatlich	3 290	509	3 799	70 154	11 076	81 230	6 846	1 154	89 230
		kommunal	1 373	314	1 687	29 515	7 068	36 583	3 278	563	40 424
		privat	4	-	4	97	-	97	-	-	97
		zusammen	4 667	823	5 490	99 766	18 144	117 910	10 124	1 717	129 751
	mit dem geringeren Teil ihrer Unter- richtspflicht- zeit tätig waren	staatlich	405	213	618	2 313	1 014	3 327	248	-	3 575
		kommunal	148	44	192	790	206	996	108	-	1 104
		privat	2	3	5	4	9	13	-	-	13
		zusammen	555	260	815	3 107	1 229	4 336	356	-	4 692
Teilzeit- beschäftigte Lehrkräfte, die an einer Berufsschule zur sonderp. Förderung 2)	ausschließlich oder überwiegend tätig waren	staatlich	327	496	823	5 056	7 175	12 231	398	139	12 768
		kommunal	215	331	546	3 643	5 329	8 972	328	83	9 383
		privat	-	2	2	-	18	18	1	-	19
		zusammen	542	829	1 371	8 699	12 522	21 221	727	222	22 170
	mit dem geringeren Teil ihrer Unter- richtspflicht- zeit tätig waren	staatlich	37	161	198	208	598	806	16	-	822
		kommunal	27	43	70	146	168	314	14	-	328
		privat	-	1	1	-	8	8	-	-	8
		zusammen	64	205	269	354	774	1 128	30	-	1 158
Mehrarbeit/Überstunden leistende Lehrkräfte	staatlich	488	86	574	814	135	949	-	-	949	
	kommunal	105	13	118	136	14	150	-	-	150	
	privat	2	-	2	14	-	14	-	-	14	
	zusammen	595	99	694	964	149	1 113	-	-	1 113	
Lehrkräfte, die mit weniger als der Hälfte der Unterrichtspflichtzeit beschäftigt waren	staatlich	853	794	1 647	4 268	4 963	9 231	21	92	9 344	
	kommunal	170	207	377	773	1 430	2 203	21	30	2 254	
	privat	3	3	6	14	12	26	-	-	26	
	zusammen	1 026	1 004	2 030	5 055	6 405	11 460	42	122	11 624	
Lehrkräfte im Vorbereitungs- dienst (nur soweit diese eigenverant- wortlich Unterricht erteilten)	Studien- referendare	staatlich	146	124	270	1 415	893	2 308	2	-	2 310
		kommunal	13	3	16	125	42	167	-	-	167
		privat	-	-	-	-	-	-	-	-	-
		zusammen	159	127	286	1 540	935	2 475	2	-	2 477
	Fachlehrer- anwärter	staatlich	-	-	-	-	-	-	-	-	-
		kommunal	-	-	-	-	-	-	-	-	-
		privat	-	-	-	-	-	-	-	-	-
		zusammen	-	-	-	-	-	-	-	-	-
Insgesamt	staatlich	5 546	2 383	7 929	84 228	25 854	110 082	7 531	1 385	118 998	
	kommunal	2 051	955	3 006	35 128	14 257	49 385	3 749	676	53 810	
	privat	11	9	20	129	47	176	1	-	177	
	insgesamt	7 608	3 347	10 955	119 485	40 158	159 643	11 281	2 061	172 985	
darunter Lehrkräfte mit Altersteilzeit Teilzeitmodells	staatlich	107	16	123	1 221	163	1 391	29	13	1 433	
	kommunal	24	7	31	260	71	331	13	3	347	
	privat	-	-	-	-	-	-	-	-	-	
	zusammen	131	23	154	1 481	234	1 722	42	16	1 780	
in der Ansparphase des Blockmodells	staatlich	185	17	202	3 826	281	4 116	315	120	4 551	
	kommunal	109	29	138	2 216	478	2 704	172	64	2 940	
	privat	-	-	-	-	-	-	-	-	-	
	zusammen	294	46	340	6 042	759	6 820	487	184	7 491	

1) An mehreren Berufsschulen tätige Lehrkräfte wurden mehrfach gezählt, die entsprechenden Wochenstunden nur einfach. Zusätzlich über die Unterrichtspflichtzeit hinaus tätige Lehrkräfte wurden, soweit sie auch ihre regelmäßigen Stunden an einer Berufsschule zur sonderpädagogischen Förderung erteilten, bei den vollzeit- und teilzeitbeschäftigten Lehrkräften und den mit weniger als der Hälfte der vollen Unterrichtspflichtzeit Beschäftigten bzw. bei den Mehrarbeit/Überstunden leistenden Lehrkräften gezählt. Ohne die mit Dienstbezügen abwesenden Lehrkräfte, die lt. Stundenplan nicht zum Unterrichtseinsatz vorgesehen waren (vgl. Tabelle 5.5. Mit Dienstbezügen abwesende Lehrkräfte).

2) Mit mindestens der Hälfte der Unterrichtspflichtzeit

5.2. Lehrkräfte nach Regierungsbezirk, Beschäftigungsverhältnis, Schulträger und Geschlecht

Beschäftigungsverhältnis/ Beschäftigungsumfang 1)	Schulträger	Lehrkräfte insgesamt	Ober- bayern	Nieder- bayern	Ober- pfalz	Ober- franken	Mittel- franken	Unter- franken	Schwaben
Insgesamt									
Voll- und teilzeit- beschäftigte Lehrkräfte 2)	staatl.	4 662	1 031	697	442	643	598	551	700
	komm.	2 249	1 084	-	211	-	493	176	285
	privat zus.	6	-	-	-	-	2	4	-
davon									
vollzeit- beschäftigt 2)	staatl.	3 835	836	598	358	529	478	466	570
	komm.	1 698	790	-	162	-	388	137	221
	privat zus.	4	-	-	-	-	-	4	-
teilzeit- beschäftigt (mit mindestens der Hälfte der Unterrichtspflichtenzeit 2)	staatl.	5 537	1 626	598	520	529	866	607	791
	komm.	827	195	99	84	114	120	85	130
	privat zus.	551	294	-	49	-	105	39	64
Lehrkräfte, die mit weniger als der Hälfte der vollen Unterrichtspflichtzeit beschäftigt waren 3)	staatl.	1 647	445	197	192	195	164	199	255
	komm.	377	168	-	66	-	53	52	38
	privat zus.	6	-	-	-	-	3	3	-
Lehrkräfte im Vor- bereitungs- dienst (nur soweit diese eigenver- antwortlich Unterricht erteilten)	Studien- referen- dare	270	61	46	36	28	34	23	42
	privat zus.	16	3	-	5	-	1	5	2
	Fach- lehrer- anwärter	-	-	-	-	-	-	-	-
Lehrkräfte im Vor- bereitungs- dienst (nur soweit diese eigenver- antwortlich Unterricht erteilten)	staatl.	286	64	46	41	28	35	28	44
	komm.	-	-	-	-	-	-	-	-
	privat zus.	-	-	-	-	-	-	-	-
Männlich									
Voll- und teilzeit- beschäftigte Lehrkräfte 2)	staatl.	3 642	758	569	357	497	456	431	574
	komm.	1 599	747	-	162	-	334	139	217
	privat zus.	4	-	-	-	-	-	4	-
davon									
vollzeit- beschäftigt 2)	staatl.	3 313	689	529	318	457	412	398	510
	komm.	1 381	630	-	143	-	302	120	186
	privat zus.	4	-	-	-	-	-	4	-
teilzeit- beschäftigt (mit mindestens der Hälfte der Unterrichtspflichtenzeit 2)	staatl.	4 698	1 319	529	461	457	714	522	696
	komm.	329	69	40	39	40	44	33	64
	privat zus.	218	117	-	19	-	32	19	31
Lehrkräfte, die mit weniger als der Hälfte der vollen Unterrichtspflichtzeit beschäftigt waren 3)	staatl.	853	199	97	114	102	99	100	142
	komm.	170	75	-	26	-	26	28	15
	privat zus.	3	-	-	-	-	-	3	-
Lehrkräfte im Vor- bereitungs- dienst (nur soweit diese eigenver- antwortlich Unterricht erteilten)	Studien- referen- dare	146	31	23	26	14	14	11	27
	privat zus.	13	3	-	3	-	1	5	1
	Fach- lehrer- anwärter	-	-	-	-	-	-	-	-
Lehrkräfte im Vor- bereitungs- dienst (nur soweit diese eigenver- antwortlich Unterricht erteilten)	staatl.	159	34	23	29	14	15	16	28
	komm.	-	-	-	-	-	-	-	-
	privat zus.	-	-	-	-	-	-	-	-

1) Lehrkräfte mit **Altersteilzeit im Teilzeitmodell** bzw. in der **Ansparphase des Blockmodells** sowie Lehrkräfte in der **Arbeitsphase des Freistellungsmodells** (Art. 80a Abs. 4 BayBG) wurden ungeachtet der rechtlichen Einstufung gemäß ihrem **Beschäftigungsumfang** (Pflichtstundenzahl) zugeordnet.

2) Lehrkräfte, die an den berichtenden Berufsschulen zur sonderpädagogischen Förderung ausschließlich oder überwiegend tätig waren.

3) An mehreren Schulen tätige Lehrkräfte wurden mehrfach gezählt.

**5.3. Unterrichtsstunden, die in der Stichwoche erteilt wurden,
nach Regierungsbezirk, Beschäftigungsverhältnis, Schulträger und Geschlecht**

Beschäftigungsverhältnis/ Beschäftigungsumfang 1)	Schulträger	Unterrichtsstunden, die in der Stichwoche erteilt wurden	Oberbayern	Niederbayern	Oberpfalz	Oberfranken	Mittelfranken	Unterfranken	Schwaben	
Insgesamt										
Voll- und teilzeitbeschäftigte Lehrkräfte	staatl.	97 594	21 964	14 668	8 896	13 335	12 420	11 509	14 802	
	komm.	46 865	21 885	-	4 540	-	10 437	3 768	6 235	
	privat zus.	136	-	-	-	-	39	97	-	
144 595 43 849 14 668 13 436 13 335 22 896 15 374 21 037										
davon										
vollzeitbeschäftigt	staatl.	84 557	18 899	13 087	7 663	11 493	10 504	10 160	12 751	
	komm.	37 579	16 981	-	3 723	-	8 681	3 047	5 147	
	privat zus.	110	-	-	-	-	13	97	-	
122 246 35 880 13 087 11 386 11 493 19 198 13 304 17 898										
teilzeitbeschäftigt (mit mindestens der Hälfte der Unterrichtspflichtzeit)	staatl.	13 037	3 065	1 581	1 233	1 842	1 916	1 349	2 051	
	komm.	9 286	4 904	-	817	-	1 756	721	1 088	
	privat zus.	26	-	-	-	-	26	-	-	
22 349 7 969 1 581 2 050 1 842 3 698 2 070 3 139										
Mehrarbeit/Überstunden leistende Lehrkräfte	staatl.	949	93	195	79	185	148	145	104	
	komm.	150	25	-	21	-	94	7	3	
	privat zus.	14	-	-	-	-	-	14	-	
1 113 118 195 100 185 242 166 107										
Lehrkräfte, die mit weniger als der Hälfte der vollen Unterrichtspflichtzeit beschäftigt waren	staatl.	9 231	2 755	936	1 044	1 077	799	1 172	1 448	
	komm.	2 203	1 022	-	374	-	259	283	265	
	privat zus.	26	-	-	-	-	12	14	-	
11 460 3 777 936 1 418 1 077 1 070 1 469 1 713										
Lehrkräfte im Vorbereitungsdienst (nur soweit diese eigenverantwortlich Unterricht erteilten)	Studienreferendare	staatl.	2 308	562	382	321	229	278	159	377
		komm.	167	50	-	62	-	2	49	4
		privat zus.	-	-	-	-	-	-	-	-
2 475 612 382 383 229 280 208 381										
Fachlehreranwärter	staatl.	-	-	-	-	-	-	-	-	
	komm.	-	-	-	-	-	-	-	-	
	privat zus.	-	-	-	-	-	-	-	-	
0 0 0 0 0 0 0 0										
Männlich										
Voll- und teilzeitbeschäftigte Lehrkräfte	staatl.	77 731	16 705	12 255	7 328	10 491	9 655	9 120	12 177	
	komm.	34 094	15 457	-	3 583	-	7 208	2 997	4 849	
	privat zus.	101	-	-	-	-	4	97	-	
111 926 32 162 12 255 10 911 10 491 16 867 12 214 17 026										
davon										
vollzeitbeschäftigt	staatl.	72 467	15 571	11 582	6 768	9 825	8 918	8 589	11 214	
	komm.	30 305	13 414	-	3 270	-	6 690	2 651	4 280	
	privat zus.	101	-	-	-	-	4	97	-	
102 873 28 985 11 582 10 038 9 825 15 612 11 337 15 494										
teilzeitbeschäftigt (mit mindestens der Hälfte der Unterrichtspflichtzeit)	staatl.	5 264	1 134	673	560	666	737	531	963	
	komm.	3 789	2 043	-	313	-	518	346	569	
	privat zus.	-	-	-	-	-	-	-	-	
9 053 3 177 673 873 666 1 255 877 1 532										
Mehrarbeit/Überstunden leistende Lehrkräfte	staatl.	814	76	163	76	161	133	116	89	
	komm.	136	22	-	21	-	83	7	3	
	privat zus.	14	-	-	-	-	-	14	-	
964 98 163 97 161 216 137 92										
Lehrkräfte, die mit weniger als der Hälfte der vollen Unterrichtspflichtzeit beschäftigt waren	staatl.	4 268	1 081	380	597	515	359	550	786	
	komm.	773	362	-	104	-	104	114	89	
	privat zus.	14	-	-	-	-	-	14	-	
5 055 1 443 380 701 515 463 678 875										
Lehrkräfte im Vorbereitungsdienst (nur soweit diese eigenverantwortlich Unterricht erteilten)	Studienreferendare	staatl.	1 415	327	221	253	140	108	73	293
		komm.	125	50	-	22	-	2	49	2
		privat zus.	-	-	-	-	-	-	-	-
1 540 377 221 275 140 110 122 295										
Fachlehreranwärter	staatl.	-	-	-	-	-	-	-	-	
	komm.	-	-	-	-	-	-	-	-	
	privat zus.	-	-	-	-	-	-	-	-	
0 0 0 0 0 0 0 0										

1) Lehrkräfte mit **Altersteilzeit im Teilzeitmodell** bzw. in der **Ansparphase des Blockmodells** sowie Lehrkräfte in der **Arbeitsphase des Freistellungsmodells** (Art. 80a Abs. 4 BayBG) wurden ungeachtet der rechtlichen Einstufung gemäß ihrem **Beschäftigungsumfang** (Pflichtstundenzahl) zugeordnet.

**5.4. Anrechnungs- und Ermäßigungsstunden pro Woche
nach Regierungsbezirk, Beschäftigungsverhältnis der Lehrkräfte und Schulträger**

Beschäftigungsverhältnis/ Beschäftigungsumfang der Lehrkräfte 1)	Schulträger	Unterrichtsstunden, die in der Stichwoche erteilt wurden	Ober- bayern	Nieder- bayern	Ober- pfalz	Ober- franken	Mittel- franken	Unter- franken	Schwaben
Anrechnungsstunden									
Voll- und teilzeit- beschäftigte Lehrkräfte	staatl.	7 508	1 544	1 085	886	990	995	862	1 146
	komm.	3 728	2 123	-	229	-	745	236	395
	privat	1	-	-	-	-	1	-	-
	zus.	11 237	3 667	1 085	1 115	990	1 741	1 098	1 541
davon									
vollzeit- beschäftigt	staatl.	7 094	1 458	1 041	818	946	935	820	1 076
	komm.	3 386	1 898	-	224	-	655	233	376
	privat	-	-	-	-	-	-	-	-
	zus.	10 480	3 356	1 041	1 042	946	1 590	1 053	1 452
teilzeit- beschäftigt (mit mindestens der Hälfte der Unterrichts- pflichtzeit)	staatl.	414	86	44	68	44	60	42	70
	komm.	342	225	-	5	-	90	3	19
	privat	1	-	-	-	-	1	-	-
	zus.	757	311	44	73	44	151	45	89
Mehrarbeit/Über- stunden leistende Lehrkräfte	staatl.	-	-	-	-	-	-	-	-
	komm.	-	-	-	-	-	-	-	-
	privat	-	-	-	-	-	-	-	-
	zus.	-	-	-	-	-	-	-	-
Lehrkräfte, die mit weniger als der Hälfte der vollen Unterrichtspflichtzeit beschäftigt waren	staatl.	21	8	6	2	-	-	-	5
	komm.	21	13	-	-	-	7	-	1
	privat	-	-	-	-	-	-	-	-
	zus.	42	21	6	2	-	7	-	6
Lehrkräfte im Vor- bereitungsdienst (nur soweit diese eigenver- antwortlich Unterricht erteilten)	Studien- referen- dare	staatl.	2	-	2	-	-	-	-
		komm.	-	-	-	-	-	-	-
	Fach- lehrer- anwärter	privat	-	-	-	-	-	-	-
		zus.	2	-	2	-	-	-	-
Insgesamt	staatl.	7 531	1 552	1 093	888	990	995	862	1 151
	komm.	3 749	2 136	-	229	-	752	236	396
	privat	1	-	-	-	-	1	-	-
	insges.	11 281	3 688	1 093	1 117	990	1 748	1 098	1 547
Ermäßigungsstunden									
Voll- und teilzeit- beschäftigte Lehrkräfte	staatl.	1 293	269	182	119	171	211	123	218
	komm.	646	335	-	63	-	156	17	75
	privat	-	-	-	-	-	-	-	-
	zus.	1 939	604	182	182	171	367	140	293
davon									
vollzeit- beschäftigt	staatl.	1 154	260	171	95	149	186	107	186
	komm.	563	277	-	60	-	140	15	71
	privat	-	-	-	-	-	-	-	-
	zus.	1 717	537	171	155	149	326	122	257
teilzeit- beschäftigt (mit mindestens der Hälfte der Unterrichts- pflichtzeit)	staatl.	139	9	11	24	22	25	16	32
	komm.	83	58	-	3	-	16	2	4
	privat	-	-	-	-	-	-	-	-
	zus.	222	67	11	27	22	41	18	36
Lehrkräfte, die mit weniger als der Hälfte der vollen Unterrichtspflichtzeit beschäftigt waren	staatl.	92	20	6	5	-	38	12	11
	komm.	30	30	-	-	-	-	-	-
	privat	-	-	-	-	-	-	-	-
	zus.	122	50	6	5	-	38	12	11
Insgesamt	staatl.	1 385	289	188	124	171	249	135	229
	komm.	676	365	-	63	-	156	17	75
	privat	-	-	-	-	-	-	-	-
	insges.	2 061	654	188	187	171	405	152	304

1) Lehrkräfte mit **Altersteilzeit im Teilzeitmodell** bzw. in der **Ansparphase des Blockmodells** sowie Lehrkräfte in der **Arbeitsphase des Freistellungsmodells** (Art. 80a Abs. 4 BayBG) wurden ungeachtet der rechtlichen Einstufung gemäß ihrem **Beschäftigungsumfang** (Pflichtstundenzahl) zugeordnet.

5.5. Mit Dienstbezügen abwesende Lehrkräfte

Beschäftigungsumfang		Abwesende Lehrkräfte 1)			davon an					
		männlich	weiblich	insgesamt	staatlichen		kommunalen		privaten	
					Berufsschulen					
		männlich	weiblich	insgesamt	männlich	weiblich	männlich	weiblich	männlich	weiblich
Lehrkräfte, die im Rahmen ihrer Unterrichtspflichtzeit ausschließlich oder überwiegend an einer Berufsschule zur sonderpädagogischen Förderung tätig waren	Vollzeitbeschäftigte	31	16	47	23	13	8	3	-	-
	Teilzeitbeschäftigte 2)	5	4	9	2	2	3	2	-	-

1) Laut Stundenplan nicht zum Unterrichtseinsatz vorgesehen (z. B. wegen längerer Krankheit, Kur oder Mutterschutz).

2) Teilzeitbeschäftigt sind Lehrkräfte mit mindestens der Hälfte der Unterrichtspflichtzeit.

5.6. Lehrkräfte mit Altersteilzeit in der Freistellungsphase des Blockmodells

Lehrkräfte mit Altersteilzeit in der Freistellungsphase des Blockmodells, die letztmals an dieser Schule unterrichtet haben	Lehrkräfte			davon an ... Berufsschulen					
	männlich	weiblich	insgesamt	staatlichen		kommunalen		privaten	
				männlich	weiblich	männlich	weiblich	männlich	weiblich
	-	-	-	-	-	-	-	-	-

5.7. Ausländische Lehrkräfte nach Staatsangehörigkeit und Regierungsbezirk

Gebiet	Ausl. Lehrkräfte insgesamt	davon (aus / aus der)											
		Belgien, Niederlande, Luxemburg	Frankreich	Griechenland	Italien	Jugoslawien 1)	Österreich	Portugal	Spanien	Türkei	Ver-einigtes Königreich	sonstigen Staaten	Staatenlos
Oberbayern ...	8	-	-	1	1	6	-	-	-	-	-	-	-
Niederbayern .	1	-	-	-	-	1	-	-	-	-	-	-	-
Oberpfalz	1	-	-	-	-	-	-	-	-	-	-	1	-
Oberfranken ..	1	1	-	-	-	-	-	-	-	-	-	-	-
Mittelfranken	4	-	-	-	-	1	-	-	2	-	-	1	-
Unterfranken .	2	-	-	-	-	1	-	-	-	-	-	1	-
Schwaben	1	-	-	-	-	1	-	-	-	-	-	-	-
Bayern	18	1	-	-	1	1	10	-	-	2	-	3	-

1) Serbien und Montenegro

5.8. Voll- und teilzeitbeschäftigte Lehrkräfte nach Lehramt, Schulträger, Altersgruppen und Geschlecht

Lehramt	Schulträger	Voll- und teilzeitbeschäftigte Lehrkräfte 1)									
		insgesamt	davon im Alter von ... Jahren								65 oder mehr
			unter 30	30 bis 35	35 bis 40	40 bis 45	45 bis 50	50 bis 55	55 bis 60	60 bis 65	
Insgesamt											
Lehramt an Sonderschulen	staatl.	-	-	-	-	-	-	-	-	-	-
	komm.	-	-	-	-	-	-	-	-	-	-
	privat	-	-	-	-	-	-	-	-	-	-
	zus.	-	-	-	-	-	-	-	-	-	-
Lehramt an Volksschulen	staatl.	5	-	1	-	1	2	1	-	-	
	komm.	4	-	-	1	1	1	1	-	-	
	privat	-	-	-	-	-	-	-	-	-	
	zus.	9	-	1	1	2	3	2	-	-	
Lehramt an Realschulen	staatl.	9	-	1	-	-	4	3	1	-	
	komm.	10	-	-	-	-	4	5	1	-	
	privat	-	-	-	-	-	-	-	-	-	
	zus.	19	-	1	-	-	8	8	2	-	
Lehramt an Gymnasien	staatl.	32	-	2	-	1	16	9	4	-	
	komm.	58	-	3	5	3	22	19	5	1	
	privat	1	-	-	-	-	1	-	-	-	
	zus.	91	-	5	5	4	38	29	9	1	
Lehramt an berufl. Schulen	staatl.	3 339	73	326	563	446	565	568	568	230	
	komm.	1 670	6	101	259	193	328	382	268	131	
	privat	4	-	-	-	-	1	3	-	-	
	zus.	5 013	79	427	822	639	894	953	836	361	
Lehramt für gewerbl. Fachlehrkräfte	staatl.	842	5	28	65	86	98	201	265	94	
	komm.	273	-	8	25	38	39	56	80	27	
	privat	-	-	-	-	-	-	-	-	-	
	zus.	1 115	5	36	90	124	137	257	345	121	
Fachlehrkräfte für Kurzschrift und Maschinenschreiben	staatl.	16	-	-	3	2	2	2	6	1	
	komm.	11	-	-	1	2	2	2	3	1	
	privat	-	-	-	-	-	-	-	-	-	
	zus.	27	-	-	4	4	4	4	9	2	
Fachlehrkräfte für Handarbeit und Hauswirtschaft	staatl.	53	4	1	4	7	15	16	6	-	
	komm.	3	-	-	-	-	-	-	3	-	
	privat	1	-	-	1	-	-	-	-	-	
	zus.	57	4	1	5	7	15	16	9	-	
Sonstiges Lehramt	staatl.	70	-	4	12	16	16	14	6	2	
	komm.	30	2	-	3	3	8	5	8	1	
	privat	-	-	-	-	-	-	-	-	-	
	zus.	100	2	4	15	19	24	19	14	3	
Absolventen einer wissenschaftl. Hochschule ohne Lehramt	staatl.	70	2	8	5	12	12	11	9	11	
	komm.	31	-	3	-	5	7	5	6	5	
	privat	-	-	-	-	-	-	-	-	-	
	zus.	101	2	11	5	17	19	16	15	16	
Absolventen einer Fachhochschule oder Inhaber eines gleichwertigen Abschlusses ohne Lehramt	staatl.	26	-	2	-	4	5	9	3	3	
	komm.	1	-	-	1	-	-	-	-	-	
	privat	-	-	-	-	-	-	-	-	-	
	zus.	27	-	2	1	4	5	9	3	3	
Meister oder Techniker ohne Lehramt	staatl.	53	2	12	14	9	8	4	2	2	
	komm.	50	-	6	9	12	5	6	6	6	
	privat	-	-	-	-	-	-	-	-	-	
	zus.	103	2	18	23	21	13	10	8	8	
Sonstige Lehrkräfte ohne Lehramt	staatl.	81	1	5	8	17	20	12	12	6	
	komm.	77	-	3	7	8	16	23	17	3	
	privat	-	-	-	-	-	-	-	-	-	
	zus.	158	1	8	15	25	36	35	29	9	
Lehrkräfte für den Religionsunterricht	staatl.	66	1	1	6	14	20	14	6	4	
	komm.	31	-	-	1	3	15	3	6	3	
	privat	-	-	-	-	-	-	-	-	-	
	zus.	97	1	1	7	17	35	17	12	7	
Insgesamt	staatl.	4 662	88	389	682	614	778	866	891	354	
	komm.	2 249	8	124	311	268	443	506	408	179	
	privat	6	-	-	1	-	1	4	-	-	
	insges.	6 917	96	513	994	882	1 222	1 376	1 299	533	

1) Einschließlich der mit Dienstbezügen abwesenden Lehrkräfte

Noch: 5.8. Voll- und teilzeitbeschäftigte Lehrkräfte nach Lehramt, Schulträger, Altersgruppen und Geschlecht

Lehramt	Schul- träger	Voll- und teilzeitbeschäftigte Lehrkräfte 1)										
		zu- sammen	davon im Alter von ... Jahren									65 oder mehr
			unter 30	30	35	40	45	50	55	60	65	
				bis unter								
		35	40	45	50	55	60	65				
Männlich												
Lehramt an Sonderschulen	staatl.	-	-	-	-	-	-	-	-	-	-	
	komm.	-	-	-	-	-	-	-	-	-	-	
	privat	-	-	-	-	-	-	-	-	-	-	
	zus.	-	-	-	-	-	-	-	-	-	-	
Lehramt an Volksschulen	staatl.	5	-	-	1	-	1	2	1	-	-	
	komm.	2	-	-	-	-	1	-	1	-	-	
	privat	-	-	-	-	-	-	-	-	-	-	
	zus.	7	-	-	1	-	2	2	2	-	-	
Lehramt an Realschulen	staatl.	5	-	-	1	-	-	2	2	-	-	
	komm.	4	-	-	-	-	-	1	2	1	-	
	privat	-	-	-	-	-	-	-	-	-	-	
	zus.	9	-	-	1	-	-	3	4	1	-	
Lehramt an Gymnasien	staatl.	24	-	1	-	1	13	7	2	-	-	
	komm.	37	-	-	3	2	10	17	4	1	-	
	privat	1	-	-	-	-	-	1	-	-	-	
	zus.	62	-	1	3	3	23	25	6	1	-	
Lehramt an berufl. Schulen	staatl.	2 573	16	199	398	306	411	496	539	208	-	
	komm.	1 203	1	54	176	121	213	294	231	111	2	
	privat	3	-	-	-	-	-	3	-	-	-	
	zus.	3 779	17	253	574	427	624	793	770	319	2	
Lehramt für gewerbl. Fachlehrkräfte	staatl.	772	4	27	57	74	80	187	252	91	-	
	komm.	226	-	5	23	34	28	42	67	27	-	
	privat	-	-	-	-	-	-	-	-	-	-	
	zus.	998	4	32	80	108	108	229	319	118	-	
Fachlehrkräfte für Kurzschrift und Maschinenschreiben	staatl.	1	-	-	-	-	-	-	-	1	-	
	komm.	-	-	-	-	-	-	-	-	-	-	
	privat	-	-	-	-	-	-	-	-	-	-	
	zus.	1	-	-	-	-	-	-	-	1	-	
Fachlehrkräfte für Handarbeit und Hauswirtschaft	staatl.	-	-	-	-	-	-	-	-	-	-	
	komm.	-	-	-	-	-	-	-	-	-	-	
	privat	-	-	-	-	-	-	-	-	-	-	
	zus.	-	-	-	-	-	-	-	-	-	-	
Sonstiges Lehramt	staatl.	42	-	3	10	7	12	5	5	-	-	
	komm.	7	-	-	1	1	3	1	1	-	-	
	privat	-	-	-	-	-	-	-	-	-	-	
	zus.	49	-	3	11	8	15	6	6	-	-	
Absolventen einer wissenschaftl. Hochschule ohne Lehramt	staatl.	52	2	3	5	9	5	9	9	10	-	
	komm.	17	-	1	-	3	4	4	2	3	-	
	privat	-	-	-	-	-	-	-	-	-	-	
	zus.	69	2	4	5	12	9	13	11	13	-	
Absolventen einer Fachhochschule oder Inhaber eines gleichwertigen Abschlusses ohne Lehramt	staatl.	17	-	-	-	1	2	8	3	3	-	
	komm.	1	-	-	1	-	-	-	-	-	-	
	privat	-	-	-	-	-	-	-	-	-	-	
	zus.	18	-	-	1	1	2	8	3	3	-	
Meister oder Techniker ohne Lehramt	staatl.	41	2	10	9	6	6	4	2	2	-	
	komm.	38	-	5	7	8	4	5	5	4	-	
	privat	-	-	-	-	-	-	-	-	-	-	
	zus.	79	2	15	16	14	10	9	7	6	-	
Sonstige Lehrkräfte ohne Lehramt	staatl.	55	1	5	5	9	13	9	8	5	-	
	komm.	39	-	1	5	6	5	11	8	3	-	
	privat	-	-	-	-	-	-	-	-	-	-	
	zus.	94	1	6	10	15	18	20	16	8	-	
Lehrkräfte für den Religionsunterricht	staatl.	55	-	1	4	11	18	11	6	4	-	
	komm.	25	-	-	-	3	11	2	6	3	-	
	privat	-	-	-	-	-	-	-	-	-	-	
	zus.	80	-	1	4	14	29	13	12	7	-	
Zusammen	staatl.	3 642	25	249	490	424	561	740	829	324	-	
	komm.	1 599	1	66	216	178	279	377	327	153	2	
	privat	4	-	-	-	-	-	4	-	-	-	
	zus.	5 245	26	315	706	602	840	1 121	1 156	477	2	

1) Einschließlich der mit Dienstbezügen abwesenden Lehrkräfte

5.9. Zugang voll- und teilzeitbeschäftigter Lehrkräfte nach Geschlecht und Schulart

Bestand — Zugänge	Voll- und teil- zeitbeschäf- tigte Lehr- kräfte			davon an					
				staatlichen		kommunalen		privaten	
	männ- lich	weib- lich	ins- gesamt	männ- lich	weib- lich	männ- lich	weib- lich	männ- lich	weib- lich
Bestand am 20. Oktober 2003	5 333	1 634	6 967	3 712	964	1 617	667	4	3
	Zugänge								
Neueintritte in den Schuldienst									
mit 2. Lehramtsprüfung									
unmittelbar nach der Prüfung	140	105	245	113	88	27	17	-	-
nach vorheriger anderweitiger Beschäftigung/ befristeter Lehrtätigkeit im Umfang von weniger als der halben Unterrichtspflichtzeit/ Arbeitslosigkeit	2	2	4	2	2	-	-	-	-
aus einem anderen Beruf (ohne Lehrerausbildung)	26	12	38	18	7	8	5	-	-
Übertritte bzw. Schulwechsel									
aus einer anderen bayer. Schule gleicher Art	107	29	136	88	22	19	7	-	-
aus einer anderen bayerischen Schulart	49	17	66	21	9	28	8	-	-
aus dem Schuldienst eines anderen Landes des Bundesgebiets	2	-	2	-	-	2	-	-	-
Wiedereintritte in den Schuldienst									
nach Erziehungsurlaub bzw. Elternzeit	-	9	9	-	7	-	2	-	-
nach Beurlaubung aus familienbez. Gründen	3	4	7	-	-	3	4	-	-
nach Beurlaubung aus arbeitsmarktbez. Gründen	2	2	4	1	2	1	-	-	-
nach vorübergehender unterhäftiger Beschäf- tigung oder Freistellungsphase des Freistellungsmodells (Sabbatjahr)	17	40	57	11	29	6	11	-	-
nach Auslandsschuldienst, nach Abordnung (außerhalb des Schuldienstes), nach Beur- laubung aus sonstigen Gründen	4	2	6	1	-	3	2	-	-
Sonstige Zugänge	29	12	41	17	6	12	6	-	-
Zugänge insgesamt	381	234	615	272	172	109	62	-	-

5.10. Abgang voll- und teilzeitbeschäftigter Lehrkräfte nach Geschlecht und Schulart

Abgänge — Bestand	Voll- und teil- zeitbeschäftigte Lehr- kräfte			davon an					
				staatlichen		kommunalen		privaten	
	männ- lich	weib- lich	ins- gesamt.	männ- lich	weib- lich	männ- lich	weib- lich	männ- lich	weib- lich
Abgänge									
Eintritte in den Ruhestand									
nach Erreichen der Altersgrenze	56	10	66	39	7	17	3	-	-
auf Antrag nach Vollendung des 63. Lebens- jahres (bei Schwerbehinderten nach dem 60. Lebensjahr)	16	9	25	12	6	4	3	-	-
wegen Dienstunfähigkeit vor Erreichen der Altersgrenze	28	5	33	25	3	3	2	-	-
Eintritt in die Freistellungsphase									
der Altersteilzeit im Blockmodell	103	14	117	73	6	30	8	-	-
Tod	4	-	4	1	-	3	-	-	-
Entlassung auf Antrag	3	1	4	3	1	-	-	-	-
Übertritte bzw. Schulwechsel									
an eine andere bayer. Schule gleicher Art ...	123	34	157	105	22	18	12	-	-
an eine andere bayerische Schulart	51	24	75	37	16	14	8	-	-
in den Schuldienst eines anderen Landes des Bundesgebiets	-	2	2	-	2	-	-	-	-
Befristete Abgänge									
wegen Erziehungsurlaub bzw. Elternzeit	1	22	23	1	17	-	5	-	-
wegen Beurlaubung aus familienbez. Gründen	1	5	6	1	4	-	1	-	-
wegen Beurlaubung aus arbeitsmarktbez. Gründen	-	-	-	-	-	-	-	-	-
durch Unterschreitung des Beschäf- tigungsumfangs unter die Hälfte der vollen Unterrichtspflichtzeit oder Eintritt in die Freistellungsphase des Freistellungsmodells (Sabbatjahr)	29	48	77	15	24	14	23	-	1
in den Auslandsschuldienst, wegen Abordnung (außerhalb des Schuldienstes), Beurlaubung aus sonstigen Gründen	6	2	8	4	2	2	-	-	-
Sonstige Abgänge	48	20	68	26	6	22	14	-	-
Abgänge insgesamt	469	196	665	342	116	127	79	-	1
Bestand am 20. Oktober 2004	5 245	1 672	6 917	3 642	1 020	1 599	650	4	2